Julio MES DE REGALOS
Manaco
por supuesto

PRESENCIA

MATUTINO FUNDADO POR HUASCAR CAJIAS K. EL 28 DE MARZO DE 1952
AÑO XXXVI- No. 10.403- LA PAZ,BOLIVIA,VIERNES 7 DE AGOSTO DE 1987- 18 PAGINAS- Bs 0.50

POR SU COMPRA HASTA Bs 20. RECLAME 2 PARES DE CORDONES
DE Bs 20. HASTA Bs 30. 1 PAR DE PLANTILLAS SANITIZADAS
DE Bs 30° ADELANTE 2 PARES DE PLANTILLAS SANITIZADAS
Manaco
por supuesto

...JE PRESIDENCIAL.- El presidente de la república, Víctor Paz Estenssoro dirigió ayer un ...je a la nación, en la inauguración del periodo legislativo por la gestión 1987-1988. El ...er mandatario dijo que se puso en marcha un plan de desarrollo económico y social, en ...ual todos están inmersos.

Mensaje a la nación

Presidente anuncia nueva fase en administración del gobierno

"Estamos en el momento de iniciar el arranque de una etapa de ascenso que nos proporcionará las posibilidades de mejorar, efectivamente, la situación de las grandes mayorías", dijo.

El presidente Víctor Paz Estenssoro afirmó, en su mensaje a la nación, que, al haberse detenido la hiperinflación, se han creado las condiciones apropiadas para reactivar la economía. El Dr. Paz presentó un informe ante el Congreso Nacional, que fue transmitido por la cadena nacional de radio y televisión.

Dijo: "Estamos, pues, en el momento de iniciar el arranque de una etapa de ascenso que nos proporcionará las posibilidades de mejorar, efectivamente, la situación de las grandes mayorías. Por lo tanto, no podemos admitir que, por satisfacer exigencias salariales, se echen por la borda dos años de sacrificios. El maligno ejemplo de lo que acontecía en un reciente pasado, con una economía en irrefrenable proceso de autoaniquilación, está todavía muy cercano como para que olvidemos los destructivos efectos que causó a toda la sociedad boliviana".

Víctor Paz Estenssoro leyó un discurso de 115 páginas, cuyo índice tiene los siguientes capítulos : Introducción, Ministerios de Finanzas, Planeamiento, Energía e Hidrocarburos, Minería y Metalurgia, Asuntos Campesinos, Transportes y Comunicaciones, Industria, Comercio y Turismo, Trabajo y Desarrollo Laboral, Educación y Cultura, Previsión Social y Salud Pública, Asuntos Urbanos, Defensa, Interior, Migración y Justicia, Relaciones Exteriores.

El mensaje concluye con un corolario en el que expresa el "pensamiento de sereno júbilo que embarga a todos los bolivianos en este día en el que se conmemora un aniversario más de la fundación de la patria".

"A partir de entonces, Bolivia fue ascendiendo, desde el caos de los primeros tiempos, hasta la toma de una conciencia plena, en el convencimiento de que, para construir un estado nacional, moderno y sólido, es menester asegurar la paz interna, impulsar el desarrollo económico y establecer la justicia social".

"El transcurso de este último año, estuvo lleno de dificultades", dijo.

"No es fácil, en breve tiempo, convertir una situación de tremenda crisis en otra de complejo bienestar colectivo. Sin embargo, el trecho más difícil del camino que nos trazamos ha sido ya recorrido gracias al valor y a la entereza de los que vivimos en esta nación. Hemos logrado dar pasos tan trascendentes como la drástica detención del alud hiperinflacionario; la estabilización de la moneda y la creación de condiciones apropiadas para reactivar la economía".

"Estamos, pues, en el momento de iniciar el arranque de una etapa de ascenso que nos proporcionará las posibilidades de mejorar, efectivamente, la situación de las grandes mayorías".

Agregó : "No hay otra clave para solucionar una situación tan compleja que producir más para aumentar la riqueza; distribuir sólo lo poco que se tiene y no disponer de lo que aún se carece".

"Pensemos en esta hora de homenaje a Bolivia, en lo que podamos darle y no en cuánto nos debe ella por el sólo hecho de haber nacido en su entrañable seno".

Expresó su "convicción de que el pueblo boliviano saldrá adelante y prevalecerá sobre los problemas que todavía enfrente. Tengo la confianza en él porque conozco la fibra moral de que está hecho. Históricamente, jamás se ha negado aceptar un reto y, en esta ocasión, estoy seguro de que no nos defraudará".

FINANZAS

Al referirse al acápite del sistema financiero nacional, el Dr. Paz Estenssoro señaló: "La gestión de 1986 muestra el control de la hiperinflación y la estabilización de los precios internos; la consolidación del equilibrio en el mercado cambiario; el reordenamiento de las finanzas públicas, resultado de importantes reformas institucionales; el incremento en el ingreso neto de capitales externos, como consecuencia de una mayor confianza de los organismos financieros internacionales, y la adecuación de la política monetaria con el flujo de recursos financieros hacia actividades productivas".

"Los resultados favorables, obtenidos con la NPE, se evidencian en las siguientes cifras : en septiembre de 1985 la tasa de inflación de doce meses era de 23,450 %, mientras que en septiembre de 1986 este valor se reduce a 94 % y a junio del presente año alcanza a sólo 12,5 %. Por otro lado, debe resaltarse que la tasa de inflación durante el primer semestre de este año es del 6,5%".

"En la actualidad, la diferencia entre el tipo de cambio oficial y paralelo es de alrededor de 1 %, mientras que, en agosto de 1985 alcanzaba a 1.367%".

"La estabilidad del tipo de cambio otorga competitividad a los productos de exportación, en especial a los no tradicionales. Simultáneamente, el nuevo régimen cambiario ha posibilitado el aumento de los ingresos del Tesoro General de la Nación provenientes de los impuestos que gravan al comercio exterior".

Paz Estenssoro al referirse a la política fiscal señaló que durante 1986, y parte de 1987, "se logró una mejora importante en las finanzas del Estado, hecho que determina que el déficit del sector público

(Pasa a la pág. 6)

Reunión presidencial en busca de la paz para Centroamérica

GUATEMALA, 6 (AP).- Los presidentes de América Central inician hoy un nuevo esfuerzo para buscar la paz en la región al inaugurarse una reunión cumbre denominada "Esquipula II" en la que considerarán exclusivamente el "plan Arias".

La cumbre centroamericana, de dos días de duración, se realizará horas después que Estados Unidos anunció una propuesta del presidente Ronald Reagan que fue presentada como "una opción de paz para Nicaragua".

El mandatario guatemalteco Vinicio Cerezo Arévalo será el anfitrión de sus colegas Oscar Arias Sánchez de Costa Rica, Daniel Ortega Saavedra de Nicaragua, José Azcona Hoyos de Honduras y José Napoleón Duarte de El Salvador, con quienes se reunió el 25 de mayo del año pasado en la población de Esquipulas, 222 kilómetros al este de la capital.

Cerezo Arévalo reiteró ayer en rueda de prensa, que "vamos a considerar el plan centroamericano del presidente Arias" y agregó: "Por favor, no caigamos en la trampa" cuando se les insistió en la posibilidad que se tratará el "plan Reagan", que fuera anunciado ayer en Washington.

El mandatario guatemalteco insistió que esta vez " vamos a expresar con franqueza nuestra posición y nuestras diferencias" y añadió que "Esquipulas II" será " un principio de un largo camino ... ya que tenemos la voluntad de alcanzar la paz".

A pesar que Cerezo Arévalo manifestó estar "optimista", estimó que a partir de este nuevo esfuerzo se podrán mantener "abiertas las reuniones de los presidentes que serán un mecanismo para dirimir nuestras diferencias" que posteriormente podrían incluirse dentro de una propuesta al parlamento centroamericano.

En San José, el presidente Oscar Arias Sánchez pocas horas antes de viajar a Guatemala, destacó también que en la cumbre centroamericana no se abordará la propuesta de su colega Ronald Reagan que plantea un cese de fuego en Nicaragua y reformas democráticas a cambio de cesar la ayuda a los rebeldes.

Dijo que la reunión tiene un solo punto en la agenda, su plan que anunciara el 15 de febrero y el cual promoviera por Europá y reiterará durante su reciente gira por las naciones de América Central.

Ortega Saavedra, que será uno de los protagonistas de "Esquipulas II" , invitó ayer en Managua a Estados Unidos a discutir la nueva propuesta norteamericana en Managua, Washington o en tercer país.

La cumbre presidencial centroamericana ha captado la atención general.

El Papa Juan Pablo II expresó su preocupación al pedir a los católicos que oren por el éxito de la cita para que "logre resultados concretos y pueda contribuir a superar los antagonismos que trajo el amargo fruto de la violencia y la muerte" en la región centroamericana.

El viernes (hoy) se dará a conocer el resultado de la cumbre presidencial centroamericana que se desarrollará bajo estrictas medidas de seguridad ante el temor de que produzca alguna acción terrorista tal como denunciara el Ministro de la Defensa Nacional, general Hector Alejandro Gramajo Morales.

...Inauguración de legislatura 1987-88

...residente del Congreso pide ...idad en favor de democracia

"...congreso debe constituirse en el garante de la unidad ...ional, por encima de los partidos y diferencias políticas"

...vicepresidente de la ...ica, y presidente nato ...greso, Julio Garrett ... al dar por inau... las labores le... correspondientes ...tión 1987-88, pidió la ... de los bolivianos por ... único instrumento ... para la solución eco... ...del país, y el man... ... de la de... ..., "porque, si la ... se pierde, se ... cerrado en Bolivia el ... que nos queda ... ser en la in... ...económica, social ... país.

... se inició a las 15 ... de ayer, en pre... de las autoridades de ..., Fuerzas Armadas, ... diplomático, se... ... y diputados. El ... discurso fue pro... ...ado en presencia del presidente de la República, Dr. Víctor Paz Estenssoro.

"En cumplimiento del precepto constitucional que acaba de leerse, el Congreso de la Nación debe proceder a la inauguración solemne de sus labores.

En este glorioso aniversario, saludo a la patria en la ilustre persona de sus representantes, aquí presentes, a la patria dispersa y ausente, escarnecida y sufriente, pero presente siempre y clavada por siempre en nuestros corazones, como dijera Tamayo, bajo cuya advocación quisiera instalar esta legislatura cuando con plena conciencia podemos afirmar que el país enfrenta hoy una encrucijada de su destino y debemos buscar las raíces profundas de la nacionalidad para sostener la existencia misma de Bolivia.

En su aspecto político, esta legislatura está colocada bajo el signo del afianzamiento de la democracia y la consolidación institucional del país, pero esta clara e inequívoca responsabilidad se sitúa en el marco de problemas económicos internos y externos que suman ahora dimensiones que parecen superar la energía y los recursos necesarios para su solución.

En un momento tal, el Congreso de la Nación afronta, tal vez como nunca, el deber de actuar como antena de las preocupaciones, las inquietudes y la esperanzas de los bolivianos y debe imponerse una reflexión profunda sobre su conducta institucional para contribuir efectivamente al estudio de los problemas del país sin sectarismo, sin intolerancia, respetando al adversario y dando participación a los más capaces en las tareas concretas y sobre todo, sin ceder a las tentaciones de la demagogia, de la facilidad y del afán y la puja de promesas.

La utopía revolucionaria que quiere quemar etapas, sólo sirve para adormecer la voluntad nacional. Nada hay mejor para esterilizar la acción transformadora de los trabajadores y los campesinos, de la juventud, que empujaría detrás del lejano miraje de las ficciones revolucionarias, desviándola hacia la demagogia, la ausencia de rigor en los principios y la disolución del sentido de responsabilidad nacional.

(Pasa a la pág. 6)

Arzobispo convoca a edificar un país verdaderamente libre

El Arzobispo de La Paz, Mons. Luis Sainz, exhortó a los bolivianos a levantarnos de la postración en que nos encontramos y a no temer, porque Jesucristo es el Señor de los pueblos y de la historia. "Es necesario escuchar esa voz divina que nos levanta -dijo, al citar el pasaje de la Transfiguración, durante su homilía en la misa que se ofició ayer en la Catedral para conmemorar el 162 aniversario de la independencia patria- que nos exhorta a la confianza... somos cristianos, tenemos fe en Cristo liberador de todo mal; desde esa fe debemos contemplar los 'signos de los tiempos' ".

"Debemos levantarnos y liberarnos, saliendo de una forma de vida cerrada en nuestros intereses, del inmediatismo de nuestras seguridades pasajeras. Levantarnos de una realidad en que los valores de la justicia y la fraternidad bolivianas, el respeto por la dignidad humana, parecen eclipsarse: dominados por la injusticia, el regionalismo irracional y egoísta y el desprecio por el hermano más débil. Sacudirnos de esa crisis fundamental, la crisis de valores, valores culturales y cristianos, que nos impiden edificar la vida social, la convivencia que Dios quiere de nosotros: La civilización del amor", expresó.

Monseñor Sainz hizo hincapié en ver desde la fe la realidad del país, sin que ello signifique desconocer el clamor de quienes piden que el trabajo sea dignamente remunerado para satisfacer las necesidades más básicas, una mejor calidad de vida,la utilización de los recursos económicos para la solución de los problemas apremiantes y no para los superfluo.

"Es necesario que todos comprendamos que en ese clamor de millones de nuestros compatriotas está la voz de Dios; Dios nos está pidiendo a gritos que abandonemos el egoísmo para contribuir todas nuestra fuerzas y valores a la solución de los problemas que afligen a los más necesitados... Estamos es una situación nacional en que los bienes del ingreso familiar decrecen, la capacitación para el futuro se hace más problemática, el servicio a la salud encarece enormemente y en que los hogares ven cada vez más lejano el logro de una techo; debemos levantarnos hacia una realidad en que el derecho de bendecir a Dios por sus dones sea el patrimonio común de todos los hombres.

Después de señalar que no hay nadie tan pobre que no pueda hacer partícipe a los demás de su talento, esfuerzos y logros, el Arzobispo de La Paz dijo que Dios, dador de todo don, pide más al que puede más. "Le pide amor concreto -expresó- a quien recibió la riqueza, patrimonio común de los hijos de Dios, para administrarla en favor

(Pasa a la pág. 9)

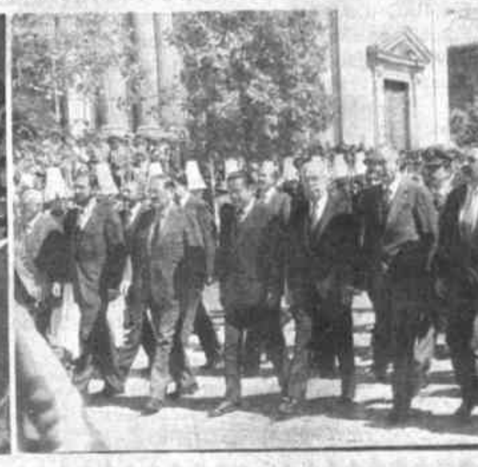

HOMENAJE AL 6 DE AGOSTO.- Autoridades del gobierno e instituciones populares participaron ayer en los actos de homenaje al 162 aniversario de la independencia de la república. En horas de la mañana se realizó el Te Deum al que asistió el presidente de la república y sus ministros. La ceremonia se realizó en la Catedral Metropolitana de La Paz y fue celebrada por el arzobispo de La Paz, Mons. Luis Sainz.

En Chile

Un ministro dice que no hay torturas pero la Iglesia afirma lo contrario

POR FEDERICO QUILODRAN

SANTIAGO DE CHILE, 6 (AP).- El ministro secretario general de gobierno y vocero oficial del régimen, Orlando Poblete, afirmó que "en Chile no se tortura", y que tampoco hay represión, pero el vicario del Arzobispado de Santiago, monseñor Cristian Precht, aseguró que "todos sabemos que hay tortura".

Poblete rechazó los cargos de que los servicios de seguridad del régimen practiquen la tortura, acusación que sostuvo recientemente el ministro del Trabajo alemán, Norbert Bluem, durante una breve visita al país.

"En Chile no se tortura. En Chile no hay represión y el gobierno tiene entre los fundamentos el reconocimiento a las garantías individuales y se inspira en el principio básico de respeto a la persona", dijo Poblete.

Agregó que "en lo interno y externo el gobierno se ha planteado el rechazo categórico a la tortura. En esto hay una posición clarísima".

El vocero oficial atribuyó a una campaña de tergiversación los cargos de practicar la tortura y defendió a la Central Nacional de Informaciones (CNI), la policía secreta del régimen, principal inculpada de someter a apremios a sus detenidos.

"Creo que la CNI ha cumplido una labor importante, no siempre bien reconocida", aseveró Poblete.

Pero el vicario del Arzobispado de Santiago, Cristian Precht, dijo que "ya es hora que nos dejemos de discutir si en Chile hay tortura o no. Todos sabemos que hay tortura. El asunto está en cómo se supera y eso no se hace en base a declaraciones, sino en base a decisiones que tocan a los organismos que en estos años se han sobrepasado en sus funciones".

El régimen militar chileno ha sido condenado en los últimos 13 años en las Naciones Unidas por reiteradas violaciones a los derechos humanos.

En el primer semestre de este año la vicaría de la solidaridad de la Iglesia Católica, ha presentado a los tribunales 50 denuncias de torturas a detenidos.

Hoy en la historia

POR THE ASSOCIATED PRESS

Hoy es viernes 7 de agosto, el 220mo día de 1987. Quedan 146 días para su terminación.

Acontecimientos destacados de la fecha:

1502 - Los franceses desalojan a los españoles de Canossa, en el sur de Italia.

1804 - La flota norteamericana bombardea el puerto mediterráneo de Trípoli.

1921 - Rusia y el Japón firman un acuerdo que determina las esferas de influencia en Mongolia y Manchuria.

1941 - Aviones soviéticos bombardean por primera vez.

1942 - Fuerzas norteamericanas desembarcan en Guadalcanal, en el Pacífico, durante la segunda guerra mundial.

1945 - La Unión Soviética declara la guerra al Japón siete días antes de rendirse el Imperio del Sol Naciente en la segunda guerra mundial.

1950 - China invade una provincia norteña fronteriza de la India.

1960 - Costa de Marfil se independiza de Francia.

1964 - Nace la República Popular del Congo.

1971 - Tres astronautas norteamericanos del Apolo 15 amerizan sin novedad en el Pacífico tras visitar la Luna.

1983 - Un vehículo cargado de explosivos estalla en un congestionado mercado de la ciudad libanesa de Bcalbek y mata a 35 personas, además de herir a 133.

NACIMIENTOS DE HOY

Ralph Bunche, estadista norteamericano (1904-1971).

OPERADA.- María Andy, de 7 años, de Quito, Ecuador, acompañada por su perro cerca de su casa en Boston. María fue fotografiada hoy después que sus piernas fueron amputadas en el hospital de niños y utiliza piernas ortopédicas para movilizarse (Boston, EE UU., 6 Ago. Radiofoto AP)-

Población de Hiroshima recordó 42do aniversario de la bomba ató

POR JAMES F. SMITH

HIROSHIMA, JAPON, 6 (AP).- La población de Hiroshima guardó hoy un minuto de silencio para recordar el momento en que hace 42 años el estallido en el cielo de una bola de fuego cambió la historia del hombre dando inicio a la era atómica.

Unas 55.000 personas acudieron al parque de Hiroshima en recuerdo de la paz, a la vista del lugar en donde cayó la primera bomba atómica a las 8:15 a.m. del seis de agosto de 1945.

"Las adelfas están floreciendo ahora como si nada hubiese pasado", dijo el primer ministro Yasuhiro Nakasone. "Pero en la mente de los habitantes de Hiroshima, las cicatrices de la bomba permanecen como permanecen en las de todos los japoneses".

A lo largo del día hubo continuas marchas por la paz en torno al parque y los restos de la oficina de promoción municipal, única estructura del bombardeo que sigue en pie. Los familiares de los fallecidos oraron en santuarios o permanecieron en silencio frente a la escultura de las víctimas, que representa a unas 120.000 fallecidas en el ataque.

Al anochecer, miles de linternas de papel con un cirio encendido en su interior quedaron a flote en el río Motoyasugawa, que corre junto al parque, en recuerdo de las víctimas. Cada linterna, decorada con el nombre de una víctima, recordó los miles de cadáveres que atascaron el río a los pocos días de la explosión.

La bomba de cuatro toneladas de peso fue arrojada por el Bombardero B-29 llamado Enola Gay, con poderío destructor equivalente a 12.500 toneladas de trinitotolueno (TNT), en una era en la que el B-29 podía llevar solamente cinco toneladas de armas convencionales.

Una segunda bomba atómica, arrojada tres días después sobre Nagasaki, y con fuerza equivalente a 22.000 toneladas de TNT, mató a unas 70.000 personas. El Japón se rindió incondicionalmente a Estados Unidos el 15 de agosto al finalizar la segunda guerra mundial.

Nakasonee, y el alcalde de Hiroshima Takeshi Araki, dijeron que las recientes iniciativas soviético-norteamericanas, para lograr un acuerdo sobre cohetes nucleares de corto y mediano alcance ofrecen la esperanza de que haya negociaciones encaminadas a reducir el arsenal atómico mundial.

Araki propuso que Hiroshima sea escenario de nuevas conversaciones para reducir las armas nucleares.

"A medida que crece la carrera nuclear armamentista y el mundo sigue acuciado por el poder de la política y el equilibrio del terror, es cada vez más probable que sea todo soplo de vid alcalde.

Investigan presuntos embarques de armas inglesas a Irán e Irak

POR MICHAEL WEST

LONDRES, 6 (AP).- Las autoridades dijeron estar investigando presuntos embarques ilegales de armas realizados por compañías británicas a Irán e Irak y la prensa de esta capital informa hoy que es posible que unas 50 firmas estén involucradas en la operación.

"Nuestras investigaciones tienen que ver con una serie de firmas británicas, pero no estamos en condiciones de identificarlas", dijo en una breve declaración anoche el servicio de aduanas, sin dar otros detalles.

De acuerdo al servicio británico de Noticias Press Association, se tiene entendido que fue a Irán principalmente a donde las armas fueron enviadas.

El gobierno conservador de la primera ministra Margaret Thatcher prohibió la exportación por Gran Bretaña de equipos que pudieran exacerbar la guerra entre Irak e Irán que comenzó en septiembre de 1980.

Es posible aún enviar piezas de repuesto, pero ningún arma puede ser exportada oficialmente de Gran Bretaña a Irán sin licencia del gobierno y ninguna de este tipo ha sido emitida en mas de ocho años.

Las relaciones diplomáticas entre Gran Bretaña e Irán son tirantes después de una disputa este año entre Londres y Teherán por el trato dado a los funcionarios.

Gran Bretaña permite empero a la oficina de suministros militares de Irán en Londres, que emplea a unas 60 personas, continuar abierta y dotada de todo su personal. Los iraníes utilizan las oficinas para negociar la compra de armas en toda Europa.

El diario Financial Times dice que las investigaciones abarcan aparentemente a 50 compañías británicas y se tiene entendido que vienen realizándose desde abril por lo menos.

Otro diario de Londres, el Daily Mail, dijo que empresas con conexiones en Nueva York, Boston, Los Angeles, Londres, el norte de Inglaterra, Australia y El Lejano Oriente habían sido investigadas.

La declaración del servicio de aduanas se produce a raíz de un informe difundido ayer sobre este asunto por el servicio independiente de Noticias de la Televisión (ITN).

Ministro de hacienda venezolano niega tener conocimiento de nuevos créditos

POR MARIA TEJERA

CARACAS, 6 (AP).- El ministro de hacienda Manuel Azpurua dijo que no tiene conocimiento de un paquete de créditos por 2.000 millones de dólares que según insistentes versiones la banca acreedora había ofrecido a Venezuela para que este país no demore la rima de un acuerdo que refinancia la mayor parte de su deuda externa.

"Desconozco totalmente de donde viene, ni por que se da esa información ni que se persigue con ella", dijo Azpurua en declaraciones que hoy reproduce la prensa local.

Según informes difundidos esta semana, algunos de los bancos acreedores estarían dispuestos a otorgar créditos a este país para facilitar la firma de un acuerdo que cubre 20.300 millones de la deuda externa pública.

Al parecer, el gobierno ha endurecido su posición frente a la banca tras fracasar su intento de conseguir nuevos préstamos para financiar proyectos de desarrollo.

Los informes de principios de semana señalaban que las juntas directivas de los bancos acreedores analizan la posibilidad de otorgar los préstamos pero que la oferta aún no ha sido notificado formalmente al gobierno venezolano.

La oferta habría surgido como una iniciativa al margen del acuerdo de refinanciamiento, según esos informes.

Venezuela tiene plazo hasta octubre para firmar el acuerdo aprobado en febrero, que suaviza las condiciones de un acuerdo anterior negociado en 1986.

La caída de los precios petroleros obligó a este país, miembro fundador de la organización de países exportadores de petróleo, a una nueva negociación que concluyó en el actual acuerdo. Este establece un plazo de 13 años, incluso el actual, con un interés del 0.875 por ciento sobre la tasa interbancaria de Londres (Libor).

LLOYD AEREO BOLIVIANO

LA PAZ 7 DE AGOSTO DE 1987

SALIDAS		LLEGADAS	
VLO. 929 Santa Cruz	Hs. 07:00	VLO. 800 Cochabamba	Hs. 07:40
VLO. 929 Sao Paolo	Hs. 07:00	VLO. 901 Miami	Hs. 08:20
VLO. 929 Río de Janeiro	Hs. 07:00	VLO. 901 Panamá	Hs. 08:20
VLO. 929 Buenos Aires	Hs. 07:00	VLO. 901 Santa Cruz	Hs. 08:20
VLO. 929 Salta	Hs. 07:00	VLO. 812 Santa Cruz	Hs. 10:00
VLO. 929 Asunción	Hs. 07:00	VLO. 812 Cochabamba	Hs. 10:00
VLO. 811 Cochabamba	Hs. 08:30	VLO. 772 Bermejo	Hs. 16:00
VLO. 811 Santa Cruz	Hs. 08:30	VLO. 772 Yacuiba	Hs. 16:00
VLO. 632 Trinidad	Hs. 09:20	VLO. 772 Tarija	Hs. 16:00
VLO. 632 (Guayaramerín)	Hs. 09:20	VLO. 772 Sucre	Hs. 16:00
VLO. 632 (Santa Ana)	Hs. 09:20	VLO. 639 Guayaramerín	Hs. 16:50
VLO. 771 Sucre	Hs. 10:50	VLO. 639 San Joaquín	Hs. 16:50
VLO. 771 Tarija	Hs. 10:50	VLO. 639 Magadalena	Hs. 16:50
VLO. 771 Yacuiba	Hs. 10:50	VLO. 639 Trinidad	Hs. 16:50
VLO. 771 Bermejo	Hs. 10:50	VLO. 816 Asunción	Hs. 18:00
VLO. 819 Cochabamba	Hs. 16:45	VLO. 816 Santa Cruz	Hs. 18:00
VLO. 819 Santa Cruz	Hs. 16:45	VLO. 816 Cochabamba	Hs. 18:00
VLO. 809 Cochabamba	Hs. 17:30	VLO. 430 San Borja	Hs. 18:00
VLO. 900 Santa Cruz	Hs. 20:00	VLO. 430 Reyes	Hs. 18:00
VLO. 900 Panamá	Hs. 20:00	VLO. 430 Rurrenabaque	Hs. 18:00
VLO. 900 Miami	Hs. 20:00	VLO. 924 Río de Janeiro	Hs. 19:50
		VLO. 924 Sao Paolo	Hs. 19:50
		VLO. 924 Buenos Aires	Hs. 19:50
		VLO. 924 Santa Cruz	Hs. 19:50

Informes adicionales a los teléfonos: 367711 al 13 y 371020 al 27
Nota: Los Vlos. entre paréntesis salen al día siguiente.

LLOYD AEREO BOLIVIANO S.A.M.
TUS PROPIAS ALAS

BANCO DE POTOSI S.A.

JUNTA GENERAL EXTRAORDINARIA

De conformidad con los artículos 21, 23 y 24 de los Estatutos vigentes, se convoca a la JUNTA GENERAL EXTRAORDINARIA a realizarse en la ciudad de Potosí, en las oficinas del Banco, plaza 10 de Noviembre, el día 21 de agosto de 1987 a Hrs. 17:30 de acuerdo al siguiente:

ORDEN DEL DIA

1.- LECTURA ACTA ANTERIOR
2.- INCREMENTO DEL CAPITAL
3.- MODIFICACION DE ESTATUTOS

Podrán participar todos los señores accionistas, personalmente o por medio de representante de acuerdo a lo estipulado en el artículo 37 de los Estatutos.

La Paz, agosto de 1987

EL DIRECTORIO

GUIA PROFESIONAL

MEDICOS

Dr. GUILLERMO SUAREZ TEJADA, MEDICO-UROLOGO. Enfermedades y cirugía de riñones, vejiga, próstata, etc. Venéreas. Problemas sexuales. Urología Infantil. Consultorio: Edif. Cine Monje Campero. Primer Piso. Telf. 326703. Domicilio: Telf. 785617. Consultas 4to-18 a 20 horas.

Dr. DANIEL ELIO-CALVO
GASTROENTEROLOGO DE ADULTOS Y NIÑOS
ECOGRAFIA - ENDOSCOPIA
Av. Ecuador, pasaje Quito 640, Teléf. 372331, Dom. 371002, Urgencias 320844. (1 julio al 31 de julio/213487)

DR. ALFREDO ZEBALLOS BRAVO
ESPECIALISTA EN
ENFERMEDADES DE PIEL
Atiende a niños y adultos - Inmunoterapia -Alergias - Venéreas - Criocirugía - Implante de Colágeno. Edif. El Cóndor 2º piso, Of. 201, Telf. 359318-341404. Calle Batallón Colorados. (29-12 agosto/213494)

CONSULTORIO UROLOGICO
ENFERMEDADES DE RIÑONES, VEJIGA, URETRA, PROSTATA, ETC., VENEREAS.
DR. ORIHUELA MONTERO DE (15 A 18)
DR. RAFAEL ORIHUELA NICOLAU DE (18 A 20).
AV. ARCE 2081 EDIF. MONTEVIDEO 2DO. PISO TELF. 326183 (12-10 AGT/213484)

"ESTERILIDAD MATRIMONIAL"
Dr. JAIME FERNANDEZ VALDES
GINECOLOGO ESTEROLOGO
Inseminaciones Artificiales, Estudios Seminales. MATERNIDAD. Cirugía Especializada. Edificio COSMOS Piso 11. El Prado frente a Hotel Plaza, Teléfs. 377914-354714. Buscapersonas 387990 (2 junio/ 16 junio/ 213)

DR. MARIO ARAMAYO ROA
GINECOLOGO - OBSTETRA
DIRECTOR CLINICA ARAMAYO S.R.L.
Especialización: Universidad Nacional Autónoma de México, Instituto Mexicano del Seguro Social. Bogotá, Colombia.
Cirugía Ginecológica: Prenatal, Esterilidad, Planificación familiar / Diagnóstico precoz del cáncer uterino y mamario, Ecografía y Laparoscopía diagnósticas.
Consultorio: Clínica Aramayo S.R.L. Av. Busch-Pasaje Busch Nº 16 (entre Carrasco y Pasoskanki) Horas: 11 a 12:30 y de 16:00 a 19:00
Teléfonos: Cons. 369522, Dom. 322824, Clínica Aramayo 370727
EMERGENCIAS: Busca Móvil: 321636-320844. FAVOR RESERVAR HORA (9 - 8 Agst/ 213490)

DERMATOLOGIA COMPUTARIZADA
CENTRO MEDICO DE PIEL
DR. JOHNNY DE LA RIVA GUZMAN
Edif. Cámara Nal. de Comercio, piso 8, Telf: 375315
Av. Mcal. Sta. Cruz.
Enfermedades de piel- VENEREAS - Vitiligo - Psoriasis - Manchas de piel - Caída de cabello, Acne en todas sus formas Clínicas. Seborrea, transplante e implante de pelos - Crio - laser Yeso, terapia en queloides y cáncer de piel CIRUGIA DERMATOLOGICA Lipoaspiración - Lipoimplante.
Conceptos de último congreso mundial sobre Minoxidil para la calvicie.

Cambio de Consultorio
DR. LUIS TAMAYO MENESES
Médico Pediatra
Comunica a su distinguida clientela que a partir de la fecha atiende en su nuevo consultorio del edificio Santa Mónica (Plaza Abaroa frente al Ministerio de Defensa-Mezzanine) de Hrs: 16 a 20.
Telf. Consultorio Nuevo: 358320 Dom. 353625
Busca Móvil: 320844- 327582
Favor reservar hora. (6-2 septiembre /213496).

DRA. RUTH MALDONADO BALLON
GINECOLOGIA-OBSTETRICIA
Flujos vaginales, hemorragias, tumores mamarios, planificación familiar, esterilidad, menopausia, examen pre-matrimonial, prenatal, partos, orientación sexual de la pareja.
Consultorio: Edif. Herrmann (frente a cine Monje Campero) piso 17, tardes 14 a 19 horas, favor reservar hora Telf. 350040 (10-10 agosto/213489)

Dr. PEDRO YAKSIC FERAUDY
PEDIATRA NEONATOLOGO
Atiende en el EDIFICIO MARISCAL DE ZEPITA
Bloque B Of. 209 Av. Mariscal Santa Cruz - Pasaje Peatonal de 15 a 20 Horas.
Teléfonos Consultorio 369523. Domicilio 371570. Busca Móvil 320844 - 321636
Favor reservar hora

DR. ALFREDO RAMIREZ TORRICO Cirujano urólogo. Estudios de Especialización Universidad de Chile, Cirugía y enfermedades de riñones, vejiga, próstata, genitales e infertilidad. Enfermedades venéreas y sus complicaciones. Avenida Camacho 1377 2do. piso Of. 4. Teléfonos 357219 y 364817. Horario: Dias particulares de 16 a 19. Sábados de 11 a 12. (25-24Agt./213491)

CENTRO MEDICO DE ESPECIALIDADES "LA PAZ"
Avenida 6 de Agosto Nº 2380 Tel. 343261
Buscamóvil 810136-8
GINECOLOGIA-MASTOLOGIA. Dr. Edgar Tapia Arroyo Especializado en Glándulas Mamarias
-CIRUGIA GENERAL Y GASTROENTEROLOGIA. Dr. Edgar Ledezma Gálvez
-PEDIATRIA Y NEONATOLOGIA Dr. Alfredo Rodríguez Vargas.
-NEUROLOGIA Y NEUROCIRUGIA. Dr. Edgar Arene Rada.
-TRAUMATOLOGIA Y ORTOPEDIA. Dr. Alberto Romero Cruz.
-CIRUGIA PLASTICA Y ESTETICA. Dr. Ricardo Ayala Rojas.
-ANATOMIA PATOLOGICA Y CITOPATOLOGIA Dr. Alonso Padilla Villalta.
LABORATORIO CLINICO E INMUNOLOGICO Dr. Jaime Quintanilla Aguirre.

DR. JULIO ZAPATA ZURITA
Abogado
Asuntos: civiles, de familia, sociales, mineros, penales, administrativos
Bufete: Edificio "Arco Iris" Yanacocha 441 Piso 11 Of. 1103, lado Palacio de Justicia. Teléfono Dom: 790575 (23-6 Agosto/213493)

LABORATORIOS

Dr. RUBEN TEJADA ANDRADE. Laboratorios de análisis clínico "Roux". Análisis de Sangre en general, bioquímica, orinas, heces L.C.R., jugos gástricos y duodenal, pruebas de embarazo, parasitológicos y bacteriológicos. Dirección: Edif. Mariscal de Zepita Av. Mariscal Santa Cruz Nº 861, Esq. Pasaje peatonal Bloque "A" 2do. piso, Of. 201 (entre plazas San Francisco y Pérez Velasco). Telfs. Lab. 324528, Tel. Dom. 321122 Casilla 3665.

PRESENCIA
Santa Cru
Calle Beni N
Teléfono 4

PARA IMPRENTA
Prensas: Manuales y Min
con motor, prensa para esta
do, plana automática tipogr
42 x 56 cm. Engrampadoras
dal, perforadora a pedal con 6
adicionales, vulcanizadora par
llos, ojaleadora eléctrica, cíz
accesorios gráficos en imprent
Cuenca, teléfono 23637 -Co
bamba.- máquina para alto rele

AGENDA

PRESENCIA, Av. Mariscal Santa Cruz Edific
peranza 2º piso, teléfonos: CENTRAL: 372344

ROL DE TURNOS DE ESTABLECIMIEN
FARMACEUTICOS PARA EL 7 DE AGOST

SANTO DOMINGO Av. Pando Nº140 Telf.
HISPANA C. Yanacocha Nº311 Telf.
VIRGEN DE REMEDIOS C. Ballivian Nº
3414444; JULY AV. Av. Arce Edif. Fernand
3639025; ANGELA C. Landaeta Nº 957
326577; VIRGEN DE FATIMA C. Heroes
1643 Telf. 352670; SANTA ISABEL C. Di
Nº 1386 Telf. 327694; MADRID Av. Itu
1151; VIRGEN DEL LAGO C. Gral. Loza Nº
311014; INCAHUASI C. Gral. Campero Nº
San Antonio; COCHABAMBA SUC. II C. Su
Yanacocha Telf. 321357; BAPTISTA Av. B
Nº 990 Telf. 326497; ANDINA C. Isaac Ta
818 Telf. 366803; BUENA ESPERANZA Av.
Aires Nº 1132 Telf. 343321; COPACABA
Vicente Ochoa Nº 1084 Telf.
SEGUENCOMA C. Hector Ormachea es
(Obrajes) Telf. 782881; NUEVA C. 25
Mercado "Los Pinos" Telf. 794517; 4 DE FE
Av. Constantino de Medina Nº 10 V, Dolores

TELEFONOS DE TERMINAL DE BUSES LA P
Informaciones Terminal de Buses Tels. 367275-3
Transportes KORILAZO Tel. 323810. Transp
AROMA Tel. 357449. Pullman "NOBLEZA"
361427. Pullman ATLAS Tel. 328621. Pullman
YAROA Tel. 327096. Flota COPACABANA T
366783. Pullman BOLIVIA Tel. 355854. Pullman
RUS IMPERIAL Tel. 350793. Flota RELAMPA
Tel. 369758. Flota ANDINO Tel 320471. Flota
DORADO, Tel. 359153. Flota SAN FRANCISCO
378084. Flota ORURO Tel. 354612. Flota BUSTIL
Tel. 326894. Pullman PUNATA Tel. 377909. FL
PANAMERICANA Tel. 371119. Transportes
TORAL Tel. 356603. Transportes INQUISIVI
341050. Pullman URKUPIÑA, Tel. 353214. Tra
portes COPACABANA. Tel. 322888. Transportes
AGOSTO Tel. 320542. Transportes SAN LORE
Tel. 328911. Transportes VELOZ DEL SUD
323146. Transportes CISNE Tel. 363321. Transp
EL CONDOR Tel. 320471. Transportes LA PAZ
359629". Pullman AMERICA Tel. 352113. Autot
POTOSI: Tel. 355485. Transportes 10 DE NOVI
BRE Tel. 361138.

TELEFONOS DE URGENCIA

HOSPITAL DE CLINICAS Maternidad Tel. 37
TRANSITO Tel. 371224 y 371220. ASISTENCIA
BLICA Tel. 118 - 376668. MATERNIDAD Tel. 3
NEUROCIRUGIA Tel. 320728. PENSIONADO
322823. BOLIVIAN POWER Co. Ltd. RECLAM
Tel. 354357. BOMBEROS Tel. 378468. 37848
HOSPITAL DE CLINICAS CENTRAL Tel. 3
ATENCION DE PARTO DOMICILIARIO Tel. 3
RADIO PATRULLA Tel. 110. ASANA (Aeropuer
Informaciones) Línea Piloto Tel. 810122. SAM
Tel. 311222. DIRECCION NAL. DE INV
TIGACION. Tel. 356124 y 125128. ESTACION
TRAL Tel. 353510. -352510. BUSCAMOVIL. Ce
Maestro, Tel. 320644 INSTITUTO NACIONAL
FARMACODEPENDENCIA (INIF) Tel.
Atención las 24 horas sdel día.

H. MUNICIPALIDAD DE LA PAZ

TELEFONO DEL RETEN Tel. 371235; MUNICIPA
DE EMERGENCIA Tel. 371256 - 37526 TASA R
clamos Tel. 133. Informaciones, Tel. 104 SEÑORITA
HORA Tel. 117 y LARGA DISTANCIA EXTERN
Tel. 356700 Interior. Tel 101 INFORMES Tel.

EMPRESAS AEREAS

LUFTHANSA Oficinas Aeropuerto Tel.
OFICINAS CARGA AEROPUERTO Tel.
AEROLINEAS ARGENTINAS Tel. 351711. AE
FRANCE Tel. 351740 EASTERN AIRLINES IN
Plaza Venezuela 1440 Edif. Herrmann, planta ba
Tel. Reservaciones: 351360-61-62 AEROPUERT
810114 -810115 Carga 810215 LINEA AEREA
PERIAL La Paz Edificio Mariscal de Zepita Le
Comercio Nº 1 Tel. 369307 - 369306 Potosí Calle M
Nº 86 Tels. 36431- 36432 Sucre Plaza 25 de Mayo
5931 Cochabamba Av. Heroinas Nº 3838 Esq. Bapti
UNITOURS Ltda. Tels. 27711 - 29837 Casilla
Santa Cruz AGENCIA CRUCEÑA DE TURISM
Suárez de Figueroa 71 Tels. 41068 - 36372 Casilla
Tarija SAMATOURS (Suc. 4620 Tel. 3394 -2600 Casil
61.

PRESENCIA

Director: **Armando Mariaca V.**

Jefe de Redacción: **Carlos Arze C.**

El sector privado y los planes de reactivación

Como "justo y equilibrado" califica la Confederación de Empresarios Privados al decreto 21660 referido a la reactivación económica del país; sostiene, a la vez, que ese proceso tiene que ser una "responsabilidad compartida" por ser resultado de factores, medidas y acciones que deben sustentarse en un bien identificado soporte financiero.

Señalan los empresarios privados: "La recuperación económica está proporcional y directamente relacionada con la cantidad de recursos que se destinen para esta finalidad, con la capacidad que se muestre para canalizarlos oportunamente y con la habilidad para asignarlos de manera adecuada". Pide que el gobierno reactualice la asignación de recursos y lo haga mediante una programación que permita una eficiente utilización de los fondos disponibles".

Muestran su preocupación porque el gobierno persista en la tendencia de concentrar recursos en el sector público"; dicen que ello implica falta de coherencia con la política económica vigente.

Sugiere una mayor concordancia entre los postulados y los instrumentos que se adopten. Consideran que es importante e imprescindible contar con el suficiente financiamiento para la reactivación y, sobre todo, con que el sistema financiero tenga capacidad y apoyo para captar mayores recursos con la supresión de políticas restrictivas, a objeto de que cumpla su papel.

Los empresarios privados, casi en su generalidad, a lo largo de muchos años han buscado los medios para hacer realidad la reactivación del país; pero, tal vez debido a las circunstancias político-sociales, a falta de recursos financieros o a una ausencia casi crónica de políticas e incentivos para que el sector privado pueda poner en práctica iniciativas e inversiones, siempre estuvieron atenidos a lo que haga, disponga o decida el gobierno. Para muchos empresarios se ha hecho costumbre esa espera - a veces infructuosa - de qué pasos da la política y qué proyectos se anuncian o se cumplen.

Ahora consideran que la reactivación no debería generar mayor burocracia a nivel del sector público. El que haya preocupación en ellos por lo que ocurra a nivel de las empresas estatales, se explica puesto que los éxitos de éstas o sus fracasos, de una u otra manera han influido en el sector privado, especialmente en los últimos treinta y cinco años de la historia económica del país. Por otro lado, preocuparse por las inversiones que se hagan en el sector estatal, no se justifica puesto que, como se ha demostrado desde agosto de 1985, parece que existe conciencia en las autoridades de que las empresas estatales deben marchar eficiente, coherente y rentablemente; es decir, tienen que dejar de ser carga para el Estado y para la economía de la sociedad.

La empresa privada en Bolivia tiene que hacer gala de iniciativas, de una entrega decidida a la reactivación, aportando soluciones a las muchas dudas o fallas que pudiesen tener los planes trazados por el gobierno. El papel que jueguen los empresarios bolivianos será decisivo para el futuro comportamiento del país; sin su concurso, será difícil una reactivación efectiva de la economía.

Tendrán que convenir también en que respaldar a empresas fiscales como YPFB, ENDE, ENFE, COMIBOL (en las minas que sean rentables y no cargas para los trabajadores y el país) y otras entidades, es de suma necesidad. Muchas de esas empresas son consideradas estratégicas y su buen funcionamiento debe ser apoyado por todos los bolivianos.

De lo que hagan el gobierno y las empresas privadas -empresas de cualquier magnitud- dependerá que el país, finalmente, supere la crisis y se encamine hacia el desarrollo y el progreso.

Hora Santa en la Catedral

Hoy viernes, a horas 18,30, en la Catedral Metropolitana de Nuestra Señora de La Paz, se celebrará la Hora Santa, especial para hombres, con objeto de rogar a Dios que bendiga a la Patria.

La oración en conjunto pedirá que Dios ilumine a nuestros gobernantes, a los empresarios, a los dirigentes cívicos, deportivos, culturales y a toda la colectividad boliviana para que consigamos la unidad tan ansiada y, sólo así, encontremos los caminos para superar la crisis y buscar el desarrollo y progreso armónico de Bolivia.

La Hora Santa de hoy pretende que todos los hombres que asistan a ella, como cabezas de familia, como trabajadores y forjadores del progreso nacional, rueguen a Dios por la práctica de las virtudes cristianas de todos los bolivianos, porque vuelva la fe en Dios y porque se consiga una digna preparación para recibir al Papa Juan Pablo II en 1988. Se rogará para que esa visita sea motivo de unidad, de comprensión entre bolivianos, desterrándose para siempre los sentimientos regionalistas y las causas que, por años, han determinado desavenencias entre hermanos de la misma madre: la patria.

Se rogará también porque la paz sea algo efectivo entre todas las naciones del mundo y que los gobernantes de las grandes potencias comprendan que las guerras sólo destruyen y nunca forjan paz y progreso. Se pedirá que los países encuentren en el Evangelio los caminos seguros para el progreso de la humanidad.

Alcaldía distribuyó 600 toneladas de alimentos para financiar obras

Para la ejecución de obras de mejoramiento urbano, la Alcaldía de La Paz, a través de la Dirección de Acción Comunal, distribuyó 600 toneladas de alimentos, que beneficiaron a 5.631 trabajadores que perticiparon en el programa "Alimentos por trabajo".

La declaración fue formulada por el director ejecutivo de Acción Comunal, Gonzalo Arias, quien señaló que en la presente gestión se ejecutaron más de 140 obras de mejoramiento urbano, particularmente en zonas periféricas .

Dijo que el programa se ejecuta con el apoyo de ADRA-OFASA, que incrementó sustancialmente la participación vecinal en el trabajo comunitario.

Gonzalo Arias afirmó que Acción Comunal proyecta distribuir en la presente gestión más de 3 mil toneladas métricas de alimentos, que ocupará a 8.500 trabajadores.

Explicó que cada trabajador recibe en vez de salario una ración alimentaria de cuarenta kilos, consistente en leche, harina, triguillo y aceite, cuyo valor alcanza a 40 bolivianos. Señaló que muchos trabajadores reciben hasta doble ración, por mayor trabajo realizado durante el mes.

El objetivo de Acción Comunal, dijo, es promover la participación activa de los habitantes de las zonas periféricas de la ciudad, en la ejecución de obras de infraestructura física y de servicios urbanos, destinados a mejorar las condiciones de vida de la comunidad.

Para realizar una trabajo coordinado -dijo- la ciudad ha sido dividida en cinco áreas (menos el casco central urbano); luego, se organizan equipos multidisciplinarios (técnicos, trabajadores sociales, y otros); posteriormente, se realiza la labor de campo en jornadas dominicales, preferentemente.

Afirmó que, con este trabajo, se realiza recolección de desechos, excavaciones para alcantarillado, movimiento de tierras, armado de gaviones, limpieza de ríos, construcción de muros vertederos y de contención, empedrado de calles y construcción de graderías.

Finalmente dijo, que en todas estas obras, el 90 por ciento de los trabajadores está formado por mujeres, distribuidas en grupos de 50 personas para coordinar las actividades.

PARTICIPACION DE MUJERES.- Acción Comunal de la Alcaldía de La Paz busca la participación de trabajadores en el desarrollo y mejoramiento urbano de sus barrios, para estos trabajos el 90 por ciento de los obreros son mujeres.

Preocupa a Industria el ritmo "decreciente" de la inversión

La memoria anual de la Cámara Nacional de Industrias sostiene que las tasas de inversión de los sectores de actividad económica continuaron a ritmo decreciente, debido a la crisis económica del país y la desconfianza que provocó el proceso hiperinflacionario."En general -dice- todos los sectores económicos presentan tasas decrecientes en los últimos años, en relación a 1980, situación que se certifica en la tendencia de continua disminución que registra la tasa de inversión total de la economía que pasa de 12,59% en 1980 a sólo 6,01% en 1986 que, en términos relativos, significa una disminución de 48%.

Añade que los sectores productivos, muestran también alarmantes disminuciones en sus tasas de inversión;la minería disminuyó un 80%, el sector petrolero reduce su tasa de inversión en 85%, el sector agropecuario en 79% y la industria en 54%.

Esta tendencia es preocupante porque refleja que la oferta de bienes y servicios, ya de por sí deprimida, no crecerá significativamente en el corto y mediano plazos. En consecuencia, no se generarían nuevas fuentes de trabajo, de no incentivarse e incluirse mayores niveles de inversión.

José Luis Harb:

El MNR participará en elecciones municipales

El jefe en ejercicio del Movimiento Nacionalista Revolucionario (MNR), José Luis Harb, dijo ayer que su partido participará en las elecciones municipales, con candidatos propios.

Harb rechazó las declaraciones del diputado Wálter Mur, quien había afirmado que el MNR no participará en las elecciones para alcalde en la ciudad de La Paz.

"Nosotros sabemos que este es un trascendental paso para mantener la democracia en todo el país", señaló al afirmar que el comando nacional electoral realiza una evaluación seria sobre las elecciones municipales del próximo 6 de diciembre.

"Nosotros sabemos -añadió- que existen muchos problemas, principalmente en la ciudad de La Paz, por esa razón es que estamos efectuando una labor seria".

Explicó que la población paceña tiene muchos problemas que resolver en el futuro, "por lo tanto requiere de una personalidad para alcalde que esté consustanciada con todos los problemas que tiene la ciudad y que esté al nivel de la urbe, principalmente por ser la sede de gobierno".

BRIZUELA

Harb afirmó que el acusado de ser enlace entre el narcotráfico y las ex-autoridades policiales y gubernamentales no trabajó en la campaña del MNR, antes de las elecciones nacionales de 1985.

Refiriéndose a una fotografía publicada en la prensa y donde se ve a Brizuela en una de las giras con el presidente Víctor Paz Estenssoro, Harb señaló: "Es posible que una cantidad de gente de todas las clases sociales, podían rodearlo y no es factor como para afirmar que este señor esté acompañando al Dr. Paz. Eso es absolutamente incierto".

Estudian posibilidad de buscar financiamiento para exportación

El subsecretario de Comercio, Freddy Teodovich, informó que se estudia la posibilidad de lograr una línea de financimiento para el sector exportador.

Dijo que este financimiento podría ser canalizado por el Fondo Extraordinario de Reactivación Económica, cuyos montos estarían en directa relación con el 10 por ciento de las exportaciones que se realizaron.

Teodovich señaló que este 10 por ciento corresponde a los Certificados de Reintegro Arancelario (CRA), para los sectores no tradicionales de exportación .

Señaló que este estudio se realiza a nivel del Consejo Nacional de Economía y Planificación (CONEPLAN), donde el equipo económico está instrumentando la ejecución de la reactivación económica.

"El gobierno está consciente -dijo- de que una vez dictado el marco institucional y jurídico, obviamente, viene la ejecución de todo el proceso, que está a cargo de las distintas agencias.

En el caso del Ministerio de Industria y Comercio se esta concluyendo con el Ministerio de Recaudaciones, todo lo que signifique la reglamentación del Certificado de Reintegro Arancelario".

El subsecretario de Comercio afirmó que, a nivel de los sectores financieros, se analiza una serie de aspectos, entre ellos el referido a todo el sector exportador que no recibió beneficios del CRA.

Indicó que, sabiendo que el CRA no tiene carácter retroactivo, tendría un impacto negativo en los ingresos en el flujo de los exportadores, en el período de agosto de 1986 a julio de 1987; desde que se elemina el CERTEX y se instituye el CRA.

Por estas consideraciones -agregó- se esta buscando la posibilidad de lograr este financimiento que permitirá la continuidad en las exportaciones no tradicionales.

Siempre con el propósito de buscar el apoyo al sector industrial, el subsecretario Teodovich dijo que se estudia también la posibilidad de ingresar al establecimiento de zonas francas industriales, paso que permitirá mejores horizontes para el sector industrial del país.

"Para complementar todas estas acciones, también se busca establecer el funcionamiento del Instituto de Promociones y Exportaciones (IMPEX), en cuya primera fase se convoca al sector público, para analizar las ventajas del instituto. La semana próxima se coordinará con todas las instituciones del sector, para estudiar sobre el presupuesto global, que permita su funcionamiento.

Asimismo se establecerá mayor relación con el sector privado, en función de que, este sector participará en forma directa, de acuerdo a su volumen de aportes que comprometan para este instituto.

Cítricos de maduración tardía serán plantadas en los Yungas

Como parte del programa de diversificación agrícola que impulsa el Proyecto "Agroyungas", durante el presente mes se procederá a la plantacióin de 35 hectáreas de cítricos de maduración tardía, en la zona de los Yungas del departamento de La Paz.

Según informaciones de esa entidad, el propósito de la implantación de naranjas en este período del año, es producir fuera de la estación habitual, comprendida entre los meses de mayo a agosto.

Las nuevas plantaciones que se realizarán, a fines del mes de agosto, corresponden a la especie de naranja de maduración tardía y alcanzarán una superficie de 10 hectáreas en Coroico, 15 en Caranavi y dos en Chulumani.

Indicaron que se procede a la introducción de variedades de maduración, como la Valencia tardía, Thomp son, Navel y Pera Bayanina.

Para lograr el éxito de estas plantaciones, el proyecto ha habilitado injertos de plantas madres, para la producción de semillas porta-injertos en base a la variedad Mandarina-Cleopatra que, por su resistencia a la gomosis de los cítricos, logra yemas de injerto de las variedades de maduración tardía.

Actualmente -dijeron los técnicos-, existen 20 mil plantas como pies de injerto y 1.500 plantas injertadas con las variedades mejoradas y recomendadas.

Subsecretario del Tesoro

Hasta julio, TGN registró un superavit de $us. 1.000.000

Se ejecutó sólo el 40% de lo presupuestado

Entre enero y julio de este año, los ingresos del Tesoro General de la Nación, llegaron a 487.277.655,81 bolivianos, y sus egresos sumaron 485.304...84§,31 bolivianos, dejando un superávit de 1.972.809.50 bolivianos.

La información fue proporcionada a PRESENCIA por el subsecretario del Tesoro General de la Nación, Ramiro Ortega Landa, quien lamentó las restricciones que está atravesando el TGN, debido básicamente a las limitaciones impuestas por la mora de Argentina.

Según informes oficiales, el vecino país nos debe, por nuestras ventas de gas, algo más de 450.000.000 de dólares, de los cuales, por lo menos 100.000.000 de dólares son de libre disponibilidad.

Estas limitaciones derivaron en que hasta el momento, se haya ejecutado solamente el 40 por ciento de lo presupuestado para el período.

Al mismo tiempo, obliga al gobierno a "disponer de sus reservas de oro, para lograr un crédito puente que permita solventar los requerimientos de contraparte nacional en proyectos programados, y algunos gastos de urgencia del estado".

FLUJO DE CAJA

Algo más del 40 por ciento de los ingresos del TGN provienen de las recaudaciones de la Renta Interna y la Aduana, y un porcentaje similar de las recaudaciones por los hidrocarburos.

El 42 por ciento de los egresos del fisco, se destinaron a servicios personales (pago de sueldos).

La siguiente es la relación de ingresos y egresos del Tesoro General de la Nación, en los siete meses de este año.

FLUJO DE CAJA DEL TGN
(en bolivianos)

MES	INGRESOS	EGRESOS	SUPERAVIT (DEFICIT)
Enero	65.061.653,96	62.775.217,77	2.286.436,19
Febrero	62.523.393,45	58.954.416,33	3.568.977,12
Marzo	37.719.757,63	47.412.844,23	(9.693.086,60)
Abril	72.160.761,39	67.183.889,40	4.976.871,99
Mayo	91.527.762,03	93.256.583,18	(1.728.821,15)
Junio	72.326.132,53	70.761.339,92	1.564.792,61
Julio	82.857.332,09	82.827.832,19	29.499,90

FUENTE: TGN

...retario de Industria afirma:

...istema de pesas debe aplicarse con más energía en el comercio

...de pesas, ...el gobierno, ...con mayor ...el de Inten... ...ipal, y, par... ...en la ciu... ...dijo el sub... ...Industria, ...de Celis.

...ón del kilo... ...el comer... ...dijo-, se ...ndo dentro ...stablecido, ...e en el in... ...s; sin em... ...udad de La ...idades res... ...tán hacien... ...sta disposi... unidades que permitirán normalizar la provisión en todo el país.

Rubin de Celis indicó que se cuenta con la cooperación de la Universidad Mayor de San Andrés, en cuyos laboratorios se realizan los análisis de resistencia, dureza, aleaciones y tratamiento, que deben tener estas unidades de peso.

Señaló que, una vez aprobados esos análisis, técnicos de la Dirección de Normas y Tecnología, extienden los correspondientes certificados, para iniciar su producción masiva.

...en la ciu... ...este cam... ...ma de pe... ...cada por la ...va del in... ...icipal, que ...á disposi... ...amental. ...contrario, ...ión en la Reiteró que la aplicación del nuevo sistema beneficia a la población, tanto en el precio como en la cantidad, por cuyo motivo la ciudadanía debe cooperar y exigir la venta de sus productores con las nuevas unidades de peso.

...ano de los ...erjudica la ...kilogramo ...cidad de la ...ETAL para ...anda na... ...embargo, ...r este pro... ...autorizan... ...a TESA de ...las Eduar... ...Cruz, y ...Cochabam... ...ón de esas Dijo que los comerciantes deben adquirir estos juegos de pesas, cuyo valor alcanza a 25 bolivianos. La comercialización será normalizada en los próximos días.

En el caso particular de la ciudad de La Paz, se han cursado notas al alcalde, para solicitar que la Intendencia Municipal aplique con mayor energía el uso de las pedidas de kilógramos y proceda a decomisar las pesas de libra que han dejado de tener vigencia.

Sostuvo que las leyes, malas o buenas, deben aplicarse y la autoridad es la encargada de hacerlas cumplir.

Sin embargo aclaró que, esta acción no debe significar la extorsión por parte de las autoridades, sino por el contrario, debe cumplirse con la ley.

Con más de $us 15.000.000

PNUD ejecuta más de 20 proyectos

Con la asistencia del Programa de las Naciones Unidas para el Desarrollo (PNUD), se llevan a cabo en el país más de 20 proyectos, con un costo superior a los 15.000.000 de dólares.

En declaraciones a la Segunda de PRESENCIA, Timothy Painter, representante de esa institución, explicó que el PNUD programa sus inversiones por quinquenio y que ahora se trabaja en el período 1987-1991.

En este lapso, ese organismo tiene programado para el país, 19.000.000 de dólares, que representa un 80% más de lo asignado el quinquenio anterior.

Por otra parte, el PNUD, en el caso de Bolivia, administrará fondos provenientes de otras instituciones financieras internacionales y países donantes, por aproximadamente el doble de lo asignado con recursos propios.

El Programa de las Naciones Unidas para el Desarrollo presta la asistencia técnica requerida por los países, en las áreas y sectores asignados por ellos.

Painter aclaró que la característica básica del PNUD, es que no plantea los sectores en los que se prestará la asistencia, evitando, de esta manera, sesgos ideológicos o zonales.

Finalizó expresando que toda la responsabilidad está en el gobierno solicitante, sin que esto signifique que el PNUD no haga algunas observaciones o sugerencias, sobre la base de la propuesta nacional.

Dios nos habla cada día

Entonces dijo Jesús a sus discípulos: "El que quiera seguirme , que renuncie a sí mismo, que cargue con su cruz y que me siga. En efecto, el que pierda la vida por amor a mí, la hallará. Porque, ¿de qué le servirá al hombre ganar el mundo entero, si se pierde a sí mismo? ¿Y qué rescate dará para salvar su propia alma? En efecto, el Hijo del Hombre debe venir con la Gloria de su Padre, acompañado por sus ángeles, y entonces recompensará a cada uno según su conducta. En verdad les digo que hay entre los presentes algunos que no morirán antes de ver al Hijo del Hombre venir con su gloria". (Mt. 16, 24-28)

REFLEXIONEMOS JUNTOS

Jesús nos muestra que de nada nos sirve encontrar las mejores riquezas, los mayores bienes y la felicidad plena en este mundo a cambio de la perdición eterna de nuestra alma. Por ello pide que todo cristiano sepa afrontar, con valentía, los problemas diarios de la vida, que cada cual cargue su cruz y actué conforme a los mandamientos de Dios para encontrar el Reino . No debemos olvidar que Dios nos juzgará conforme a nuestra conducta y solamente su gracia puede ser intercesora nuestra ante El y el Padre Eterno.

Estampilla recordatoria

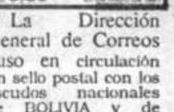

La Dirección General de Correos puso en circulación un sello postal con los escudos nacionales de BOLIVIA y de España por un valor de 0,60 bolivianos. La emisión y primer día de circulación tuvo lugar en el Palacio de Gobierno con la asistencia de las autoridades del Ministerio de Transporte y Comunicaciones como de la Dirección General de correos y de la Sección filatélica.

Santa Cruz rindió homenaje al 162 aniversario nacional

SANTA CRUZ, 6 (PRESENCIA).- Diversos sectores de la colectividad rindieron hoy aquí su homenaje al aniversario patrio, mediante un desfile de hondo fervor cívico, que se vio favorecido por la considerable disminución de discursos.

Como estaba anunciado, se cumplieron colocaciones de ofrendas florales ante el monumento al Libertador Bolívar y de otros próceres de la independencia nacional, en las primeras horas de la mañana, habiendo destacado la que hizo el cuerpo consular.

A las 9:00 horas, se ofició la misa de acción de gracias (Te Deum) en la Basílica Catedral, presidida por el arzobispo Luis Rodríguez Pardo, al que concurrieron autoridades civiles y militares, además de fieles.

En su homilía, el arzobispo de Santa Cruz se refirió a la transfiguración de Cristo, la cual fue explicada por el prelado como la magnificencia de Dios y la relacionó con el hecho de que el hombre de fe, cual debe ser el boliviano, debe también lograr la transformación de la Patria, mediante el esfuerzo, el trabajo, la solidaridad y la justicia.

Poco después de concluido el oficio religioso se inició el desfile cívico ante el altar patrio, junto al cual se ubicaron las autoridades civiles y militares.

Bandas de música castrenses, policiales y de la alcaldía acompañaron el paso de los marchantes, entre quienes se contaron los concejales, presidiendo a los empleados de la Alcaldía Municipal.

El desfile de los excombatientes del Chaco fue el que logró los mayores aplausos de la concurrencia que se dio cita en la plaza cívica "24 de Septiembre".

Funcionarios de diversas reparticiones estatales y autárquicas se hicieron también presentes en la marcha cívica, hicieron lo propio artesanos y trabajadores de algunos sectores.

La nota especial la dieron estudiantes de varios colegios fiscales y particulares, algunos de los cuales marcharon al son de sus propias bandas de música.

Lo propio se puede decir de los profesores quienes, pese a la huelga general que mantienen desde hace dos días, desfilaron en gran número, exhibiendo pancartas alusivas a su movimiento sindical y a sus reivindicaciones laborales, salariales, sanitarias y de preservación del sistema educativo nacional.

Efectivos de la guarnición militar y policial cerraron el desfile que duró aproximadamente hora y media, a cuyo inicio el prefecto del departamento, Roberto Roca Iriarte, leyó un discurso, en el que convocó a la ciudadanía a aunar esfuerzos por el engrandecimiento del país, a la vez que destacó el sacrificio de los libertadores e hizo referencia a los propósitos del gobierno para superar la aguda crisis que se vive.

Concejo Municipal de Tarija sancionará a empresas de servicios

TARIJA.- 6 (PRESENCIA).- El Consejo Municipal decidió aplicar las más drásticas sanciones contra las empresas que incumplan con la dotación de los servicios básicos a la población.

El concejal Lidio Claros, a tiempo de hacer ese anuncio, dijo que, de un tiempo a esta parte se ha venido observando serias deficiencias en los servicios que prestan muchas empresas, fundamentalmente relacionadas con la energía eléctrica, agua potable, y teléfonos automáticos.

El irregular funcionamiento de estas empresas, dijo Claros, ocasionan enormes perjuicios en el desenvolvimiento de las diferentes actividades.

Informó finalmente que, las sanciones a aplicarse serán reglamentadas por la Alcaldía Municipal.

Monseñor Genero Prata:

"Bolivia no es libre, está sometida a dependencia, narcotráfico y corrupci

COCHABAMBA, 6 (PRESENCIA).- Bolivia no es completamente libre, está sometida a la dependencia internacional, al narcotráfico y la corrupción, dijo hoy aquí el arzobispo Mons. Genaro Prata en su homilía durante la misa solemne programada para recordar el 162 aniversario de la declaración de la independencia.

Sostuvo que en nuestro país se va presentando una situación que si no la enfrentamos con decisión, con rapidéz y con sentido nacionalista, las generaciones futuras "no podrán cantar como lo hacemos nosotros: "Es ya libre ya libre este suelo".

Afirmó que Bolivia está condicionada por las relaciones de convivencia internacional de tal manera, que "poco o nada puede hacer sin el beneplácito casi total, absoluto y dictaminante de otros países".

El narcotráfico se está transformando en un superestado. "Qué podrán hacer Bolivia, su pueblo, su gobierno, sus organizaciones, ante semejante poder, que sin que nos demos cuente la va sometiendo, subyugando y dominando?", preguntó.

Denunció la "espantosa corrupción," que está invadiendo nuestro ambiente. "El día que Bolivia tenga un gobierno capaz de cortar los abusos que se cometen, de la corrupción que hay en muchos sectores, de la actividad pública y privada, podremos cantar de veras: "es ya libre ya libre este suelo".

"Es la hora de reaccionar. En todo sentido. Contra todas las formas y fuerzas de dominación que limitan la libertad que cantamos en el himno nacional, señaló a tiempo de denunciar la comercialización de la imagen de la Virgen de Urkupiña para "vender cerveza".

A continuación, el texto de la homilía pronunciada por Mons. Prata: "Durante estos días de fiestas patrias, en todos o los rincones de la república, resuenan y se entonan con más unción y entusiasmo que en otras oportunidades, las sagradas notas del himno nacional.: "Es ya libre ya libre este suelo, ya cesó su servil condición".

Hace 30 años que canto estas palabras con sinceridad, con amor y convicción. Si no las cantara con estas características mi canto sería una hipocresía. Sería mejor no cantarlas.

En efecto, el que no ha nacido bajo este cielo maravilloso, o se integra total y decididamente a la vida del país, con todos sus problemas, esperanzas, alegrías y decepciones, entonces, canta con sinceridad, amor y convicción el himno nacional, o de lo contrario, no lo canta.

Pero, no se qué está pasando. Hace varios meses, los versos recordados más arriba, "Es ya libre ya libre este sueio", no producen la misma alegría, no producen el entusiasmo de antes.

He estado meditando sobre este fenómeno. Me he preguntado a mi mismo: ¿Qué pasa?

La respuesta ha ido saliendo poco a poco y la voy confirmando cada día en conversaciones con distintos tipos de personas. Me doy cuenta que son muchos los que sienten y piensan de la misma manera.

LIBERACION DE LA DOMINACION ESPAÑOLA

Es cierto, las palabras del himno nacional se refieren a la liberación de la dominación española. Es esta liberación la que específicamente recordamos y celebramos el 6 de agosto yp por la que cantamos el "Te Deum" el himno de acción de gracias.

En otras palabras, celebramos y agradecemos al Altísimo porque Bolivia es Bolivia, porque tiene su sitial en el concierto de las naciones como país libre y soberano.

Celebramos y agradecemos también la obra realizada por las generaciones que nos han precedido desde los héroes de la independencia, hasta los humildes obreros, mineros y campesinos que han dado su vida para levantar poco a poco el nombre de Bolivia.

LIBERTAD INCOMPLETA

Seamos sinceros, realistas y no nos hagamos llevar por la euforia patriótica. Desde hace algún tiempo, en cierto modo, Bolivia ha ido perdiendo, o, por lo menos, reduciendo su libertad.

Ningún país es totalmente libre. Todos dependen de una manera o de otra de los demás países, aunque fuera tan sólo por las relaciones comerciales, diplomáticas por los convenios que limitan la libertad, omnimoda de acción y hasta de decisión.

En el caso de Bolivia se va presentando una situación que si no la encaramos y enfrentamos con decisión, con rapidéz y con sentido nacionalista, las generaciones futuras no podrán cantar como lo hacemos nosotros. Es ya libre, es ya libre este suelo.

Sería demasiado largo referirse a todas las causas que limitan la libertad de la patria. Recordaremos tres entre las más influyentes: la dependencia internacional, el narcotráfico y la corrupción.

DEPENDENCIA INTERNACIONAL

Es cierto. Todos los países dependen de alguna manera de otros por las ti interrelaciones mismas de la convivencia universal.

Hoy como hoy, Bolivia, está condicionada de tal manera que poco o nada puede hacer sin el beneplácito casi total, absoluto y dictaminante de otros países.

Baste un ejemplo por todos. Hay en el gobierno y en el pueblo una voluntad enorme de superar la crisis económica y social que nos agobia.

Se hacen esfuerzos, se estudian medios, métodos y caminos, se preparan y se promulgan decretos. El último, llamado de la "reactivación económica" y que lleva el número 21660, que ha requerido casi un año de trabajo antes de ser promulgado. Y a pesar de todo, los entendidos en la materia dicen que adolece de fallas.

Las cosas no marchan porque Bolivia no cumple a satisfacción las condiciones que se le van poniendo de día en día. No digo que se le pusieron al concordar determinados convenios, sino día por día.

No es esto, distinguidas autoridades, amados hermanos, falta de libertad y dependencia exagerada?

DEPENDENCIA DEL NARCOTRAFICO

En pocos años, el narcotráfico se está transformando en un superestado. Por el poder económico. Por el poder de destrucción. Este segundo poder es peor que el primero. Por el poder económico el narcotráfico acumula riquezas y las exporta. Por el poder de la destrucción está arruinado y arruinará siempre más las futuras generaciones de ciudadanos.

Cuando l prensa relac describen los cuperación d han sido victi o que se refi las llamadas terapéuticas, que cuestan económico qu para los pa ¿Qué podrá su pueblo, su organizacio mejante pod nos demos sometiendo dominando?

CORRUPCI

Todos l se dan cuen espantosa c invadiendo i te.

Corru quienes tien la suerte d manejan la especialmen esferas del administrac

Liberar esclavitud, que recuperé en que Bo gobierno cap abusos que s corrupción muchos sect tividad púb podremos ca Es ya libre, suelo.

Llámen esas formas contratos, c hay peque cuantos boli grandes, d dólares, llár cias de cual mense ause bajo, o empl fantasmas, todos los n quiera, se tr la expresión corrupción d

Corrupci dios de com en la publ una semana autoridades manos, sin q escritorio q de familia, de grupos orientados, protestan pid ción por cie pornográfico por canales por publici prensa, revi no tengan presentar pa público, que lacionadas o el cuerpo, sin de la mujer instrumento el varón.

¿Por qué comunicacio para hacer para interesa a los adult y valores qu dadero sentid

Séame manifestar midad con publicidad q estos días ul nerada imag de Urkupiña la venta de ce

En Santa Cruz

Curso de seguridad industrial para trabajadores y técnicos

SANTA CRUZ, 6 (PRESENCIA).- Ha comenzado en esta ciudad un curso de seguridad industrial e higiene industrial, auspiciado por el Instituto Superior de Adiestramiento y Seguridad Industrial del Ministerio de Trabajo y Desarrollo Laboral, anunció hoy aquí Fredy Zambrana.

Zambrana, coordinador de este curso, dijo que existe interés tanto de trabajadores como de técnicos. En este período se trata de capacitar y adiestrar personal en las técnicas modernas de la seguridad e higiene industrial, identificar y detectar riesgos ocupacionales, formular programas de riesgos en protección y seguridad en diversas fábricas y otros talleres.

Zambrana, anunció que el propósito del Ministerio de Trabajo y Desarrollo Laboral es realizar este tipo de cursos en forma más intensa, especialmente en Santa Cruz, donde existe un alto índice industrial y por ser una necesidad primordial para la protección del personal de cada planta.

Este curso tendrá un duración de ocho semanas y está a cargo de un equipo de profesionales con mucha experiencia.

Señaló que se esta dictando a nivel nacional de acuerdo a un rol de solicitudes.

En el curso dijo Zambrana, no sólo están trabajadores y técnicos, sino también se han registrado inspectores técnicos, en seguridad, cooperativistas, compañías d seguros y dirigentes del sector público y privado.

Sucre

Estudiantes rindieron homenaje a la fundación de la República

SUCRE.- 6 (PRESENCIA) - Con fervor cívico rindieron homenaje a la fundación de Bolivia los estudiantes de todos los ciclos y niveles de educación fiscal y particular, así como, los institutos de profesionalización encabezados por la Universidad de San Francisco Xavier de Chuquisaca.

Ante el altar patrio erigido precisamente en la portada donde nació la patria, la Casa de la Libertad, desfilaron alumnos de los establecimientos de educación de todos los ciclos y niveles y su cuerpo docente.

El colegio Sagrado Corazón de Jesús, desfiló con todo su plantel o sea de kindergarten a ciclo medio, celebrando sus bodas de diamante.

La recoleta se presentó con el tradicional uniforme de los colorados de Bolivia, ejército que tuvo destacada actuación en el Alto de la Alianza y los niños de la Recoleta, desfilaron con gallardía.

Como pocos años, se pudo apreciar una excelente organización en el desfile escolar y el éxito fue atribuido al director de Educación Urbana, profesor Rene Pasquier Sandi, que se había preocupado con anterioridad para la efectivización de ese homenaje al día de la patria.

Algo interesante también fue que algunos núcleos escolares campesinos se hicieron presentes en el desfile y, por primera vez, también registraron su paso ante el altar patrio alumnos de no videntes del centro Aprecia, junto a sus profesores, constituyendo la nota humana del desfile escolar de hoy.

Por la noche, a horas 19, también se inició el desfile de los alumnos que estudian en colegios y escuelas vespertinas y nocturnas. También se sumó al homenaje al día de la patria el regimiento Sucre 2 de Infantería desfile de teas.

Cochabamba rindió homenaje a la independencia del país

COCHABAMBA, 6 (PRESENCIA).- Con misa y Te Deum solemnes y un desfile cívico se recordó en esta ciudad el 162 aniversario de la declaración de la independencia y la proclamación de la República.

Los actos, que se iniciaron a las 9 horas con la colocación de ofrendas florales al pie del monumento al libertador Simón Bolívar, estuvieron presididos por las autoridades políticas, administrativas, eclesiásticas, militares y organizaciones cívicas y populares.

El acto central, sin embargo, se llevó a cabo en la catedral metropolitana, oportunidad en que el arzobispo, Mons. Genaro Prata, ofició la misa con asistencia de autoridades políticas, militares, administrativas, policiales, municipales, universitarias, cuerpo consular, funcionarios públicos y pueblo en general.

En su homilía, Mons. Prata sostuvo que Bolivia todavía no ha logrado su total libertad pues depende de otros países y está sometida al narcotráfico y la corrupción.

Pidió acción inmediata que " no es fácil porque no somos capaces de unirnos".

Tarija

No se realizó desfile escolar por la huelga del magisterio

TARIJA 6 (PRESENCIA) - El prefecto del departamento José Vaca Garzón censuró la actitud del magisterio tarijeño que decidió no participar en los actos programados con motivo del aniversario de la independencia nacional.

"No es posible dijo esa autoridad, que el maestro se despoje de ese espíritu cívico que debe ser innato en todos los bolivianos y lo que es más aún añadió, que el ejemplo que dieron hoy los educandos es totalmente negativo para la proyección que tiene la niñez y la juventud del país".

Como consecuencia de la decisión adoptada por los maestros en una asamblea general de no participar en los actos de homenaje a la efemérides de la patria no se realizó el acostumbrado desfile escolar pese a la convocatoria que hizo en este sentido la primera autoridad política del departamento.

Subtesoro de Cochabamba no pagará cheques de 1.986

COCHABAMBA 6 (PRESENCIA).- El subtesorero departamental, Antonio Funes, informó oficialmente que los cheques correspondientes a la gestión de 1.986, que no fueron cobrados hasta la fecha, serán remitidos al Tesoro General de la Nación, con el informe correspondiente.

Sostuvo que por cierre de gestión, esos cheques no serán efectivizados, motivo por el que los interesados deben tomar las previsiones correspondientes.

De acuerdo a la información, un "monto considerable" en cheques y otros,que no ha sido cobrado y que corresponde a la gestión pasada, se ha dispuesto remitirlos de vuelta al Tesoro.

Según ejecutivo de ANAVI

90% de producción vitivinícola está concentrada en Tarija

TARIJA, 6 (PRESENCIA) - La producción vitivinícola de Bolivia se encuentra concentrada en un 90 por ciento en el departamento de Tarija y en la actualidad de mil hectáreas, cerca de novecientas se encuentran en producción.

La declaración corresponde al presidente de la Asociación Nacional de Vitivinícolas Ing. Milton Castellanos, quien agregó que el 10 por ciento restante corresponde a Camargo y a algunas regiones de los departamentos de Potosí y La Paz.

- Sostuvo que esa situación de privilegio otorgada por la naturaleza a Tarija, le abre inmensas posibilidades para un crecimiento mayor no sólo en el campo de la producción vitivinícola, sino también en otros rubros agrícolas.

Lo que está haciendo falta, agregó, es la aplicación de una adecuada legislatura para el sector vitivinícola y, en ese sentido anunció que próximamente será remitido al congreso nacional un proyecto de ley que garantice y brinde protección a este importante sector de la actividad agrícola en el país.

DEUDORES MOROSOS
A
EDITORA PRESENCIA LTDA.

Servicios Publicitarios Generales
Oro - Invert - Luis Fernández Rodríguez
Escuela Básica Policial
Escuela de Aplicación Policial
H. Cámara de Diputados
Latina Publicidad
H. Corte Departamental Electoral.
Oficina Nacional de Asistencia Alimentaria
Secretaría General de Integración
Secretaría General del Deporte y la Juventud
Residencial Brasilia - Sinforoso Villarroel - TRINIDAD
Alcaldía de El Alto
Dirección de Defensa Civil
Empresa Nacional de Televisión
Servicio Nacional de Formación de Mano de Obra

La Paz, julio de 1987

CORDEPO

CORPORACION REG
DE DESARROLLO DE P

CONVOCATORIA
CONCURSO DE MER

El consejo de administración de S.E.P.S.A. (Servicios Eléc S.A.) en conformidad a resolución se permite convocar a concurso nivel nacional para ocupar los siguientes cargos técnicos:

GERENTE GENERAL
- Ser boliviano de nacimiento
- Edad mínima 35 años
- Título en provisión nacional de ingeniero electricista
- Estar inscrito en el Consejo Nacional de Ingeniería
- Tener experiencia mínima de cinco años.
- Tener capacidad ejecutiva especialmente en operaciones público.
- No tener cuentas pendientes con el estado o instituciones privadas.
- Tener solvencia e idoneidad para el cargo.

GERENTE TECNICO
- Ser boliviano de nacimiento
- Edad mínima 30 años
- Título en provisión nacional de ingeniero electricista
- Estar inscrito en el Consejo Nacional de Ingeniería
- Tener experiencia mínima de 3 años
- Tener capacidad técnica para el manejo y mantenimiento distribuidoras de energía eléctrica.
- No tener cargos pendientes con el estado o instituciones privadas.
- Tener solvencia e idoneidad para el cargo

GERENTE ADMINISTRATIVO
- Ser boliviano de nacimiento
- Edad mínima 30 años
- Título en provisión nacional de economista, administrador auditor.
- Estar inscrito en el colegio respectivo
- Tener experiencia mínima de 3 años
- Tener capacidad técnica para el manejo de empresas e instituciones
- No tener cuentas pendientes con el estado o instituciones privadas
- Tener solvencia e idoneidad para el cargo
- Prestar fianza o garantía para el cargo

GERENTE DE COMERCIALIZACIÓN
- Ser boliviano de nacimiento
- Edad mínima de 30 años
- Título en provisión nacional de economista, administrador auditor
- Estar inscrito en el colegio respectivo
- Tener experiencia mínima de 3 años
- Tener capacidad técnica para el manejo de empresas o instituciones
- Tener solvencia e idoneidad para el cargo
- Prestar fianza o garantía para el cargo

El plazo de presentación de los curriculums vitae, adj documentos respectivos, fenecerá el día lunes 17 del mes y año en 18.00 (seis de la tarde) impostergablemente, debiendo los interesa los mismos a partir de la fecha en la secretaría general de la Regional de Desarrollo de Potosí, cita en la calle La Paz esquina ciudad de Potosí, casilla Nº 230.

La comisión calificadora se reserva el derecho de declarar presente convocatoria en caso de no cumplirse con los requisitos exigido

Potosí, agosto de 1987
Relaciones Públicas y Prensa "CORDEPO"

AMERICA LATINA

...A TIROS A ASESOR DE ALAN GARCIA

...A, 6 (AP).- Dos desconocidos atacaron hoy a tiros al ... y un guardaespaldas del asesor económico del ... Alan García Pérez, el argentino Daniel Car... informó el viceministro del Interior, Agustín ... Ambos quedaron ilesos y Carbonetto, no se ha... en la escena al ocurrir los hechos esta tarde a las 14:00 ... (GMT), dijo el funcionario. El ataque fue realizado ... individuos que se acercaron al automóvil de Car... cuyo chofer ya había encendido el motor y le ... por el asesor., quien se hallaba aún en su ... oficina.

...JUSTIFICA LA TORTURA

...NOS AIRES, 6 (AP).- El Ministerio de Defensa ... las declaraciones atribuidas al agregado militar ... en Panamá, coronel Mohamed Alí Seineldín, ... habría justificado la aplicación de troturas a de... y afirmado que existe corrupción tanto en el gobier... en los altos mandos castrenses. Las declaraciones ... Seineldín, quien es también asesor de la Guardia Na... de Panamá, fueron publicadas hoy por el matutino ... Página 12, y efectuadas en México al corres... del diario en aquel país, Miguel Bonasso. El coronel ... adquirió notoriedad por sus opiniones políticas ... Durante la guerra de las Malvinas, de ... jefe de una unidad de comandos.

...SO DE CARTAGENA EN MONTEVIDEO

...NTEVIDEO, 6 (AP).- Ministros de los países del ... de Cartagena se reunirán en las próximas se... en esta capital para examinar la evolución del tema ... externa, dice hoy el semanario "Búsqueda". ... cancillería uruguaya, que ejerce la secretaría tem... del consenso, está convocando a la reunión para ... principalmente un documento de trabajo pre... de mayo en México, y para considerar los ... de la séptima reunión de la Conferencia de las ... Unidas para el Comercio y el Desarrollo (UNC... realizada recientemente en Ginebra, agrega la ver...

...IDI7 "CONTRAS"

...AGUA, 6 (AP).- El Ministerio de la Defensa informó ... 17 rebeldes fueron muertos por fuerzas del ejército ... en combates ocurridos en los últimos dos días ... provincia de Río San Juan, al sureste del país. Un ... militar distribuido este mediodía dice que los ... ocurrieron los días 4 y 5 en los cerros, "El ..." y "Santa Gertrud" 20 kilómetros al noreste de ... Río San Juan, 180 kilómetros al sureste de ... se informó de bajas gubernamentales. El informe ... se capturó a los rebeldes armas y pertrechos ...

Conferencia sobre desarme

GINEBRA, 6 (AP).- El ministro de relaciones exteriores de la Unión Soviética, Eduard Shevardnadze, dijo hoy que las cabezas nucleares norteamericanas colocadas en los cohetes germano-occidentales Pershing 1-A siguen siendo el principal obstáculo para que Moscú y Washington firmen un acuerdo sobre la eliminación de cohetes de mediano alcance.

"Setenta y dos cabezas nucleares norteamericanas nos separan de un acuerdo sobre cohetes de corto y mediano alcance", dijo Shevardnadze ante delegados de 40 naciones asistentes a la conferencia de Ginebra sobre desarme.

Agregó que si Estados Unidos se niega a retirar las cabezas nucleares mediante un acuerdo, los aliados soviéticos "podrían solicitar el emplazamiento de sistemas similares en sus territorios y la Unión Soviética podría satisfacer su demanda".

Sin embargo, ello podría dar pie a un acuerdo "truncado, castrado y anímico", dijo Shevardnadze, quien durante sus dos días de permanencia en Suiza se reunirá con el negociador norteamericano Max Kampelman.

Con todo, Shevardnadze pareció haber ofrecido una concesión sobre la prohibición de armas químicas que negocia la conferencia.

Señaló que los soviéticos "parten de la necesidad de hacer legalmente vinculante el principio de inspecciones obligatorias sin derecho a su rechazo".

Anteriormente, los soviéticos aceptaron en principio de estas inspecciones, aunque aclararon que se reservarían el derecho de negarse a una por razones de seguridad nacional.

Negociaciones para lograr la paz

Nicaragua aceptó el diálogo, sin condiciones, propuesto por EE.UU.

WASHINGTON, 6 (EFE).- Estados Unidos propugnó un plan de paz que incluye el inmediato alto al fuego, y Nicaragua aceptó el diálogo si condiciones y propuso una negociación bilateral.

La propuesta de la Casa Blanca, que coincide con la "cumbre" presidencial centroamericana que comienza hoy en Guatemala, señala que cualquier tregua en la zona tendrá que implicar a los "Contras" nicaragüenses.

El jefe del gabinete de la Casa Blanca, Howard Baker, dijo a la prensa que las negociaciones se efectuarán con los países de la región y los "Contras".

El plan de paz, que Baker asegura tiene el apoyo bipartidario norteamericano, prevé en sus seis puntos el inmediato alto al fuego en Nicaragua, la salida de los asesores extranjeros, la negociación subregonal para la reducción militar, el proceso de democracia en Nicaragua, la reanudación de la ayuda económica norteamericana a Nicaragua y un plazo hasta el 30 de septiembre para su puesta en marcha.

Reagan dio a conocer ayer el proyecto y aseguró que su gobierno nunca descartó la solución diplomática de la crisis.

Ortega, desde Managua, invitó a Estados Unidos a dialogar sin condiciones, ya sea en esa capital, Washington u en otro país, pero advirtió que si lo rechaza implicaría que Estados Unidos sólo busca boicotear la "cumbre" presidencial de Guatemala y los esfuerzos de paz de Contadora.

El congresista demócrata y Presidente de la Cámara de Representantes, Jim Wright, pidió "tener fe en la propuesta si deseamos hacer la paz con los nicaragüenses".

El senador republicano , Malcom Wallop, expresó sus temores sobre la propuesta. Como él, otros conservadores opinaron que es un riesgo que dejaría sin ayuda a los "Contras".

El influyente senador Edward Kennedy estimó que se trata de una treta para garantizar el apoyo del congreso a la ayuda económica a los "Contras" para 1988, estimada por el gobierno en 150 millones de dólares.

La ayuda a los "Contras" de 100 millones de dólares, reanudada tras su suspensión en 1985 y 1986, finaliza el próximo 30 de septiembre.

Uno de los portavoces oficiales de la Casa Blanca dijo anoche a EFE que la presencia de los "Contras" en el proceso implica a los "Contras" y a otros estados de la zona.

Según el "The New York Times"

Plan de paz de EE.UU. para Nicaragua ofrece esperanzas

NUEVA YORK, 6 (AP).- El New York Times dice hoy en un editorial que el plan de paz para América Central anunciado ayer por el presidente Ronald Reagan representa un paso de avance, al menos en lo que al gobierno norteamericano se refiere, pero advierte que podría responder a una estratagema concebida con la esperanza de que fracase.

"El plan ofrece un rayo de esperanza de que el presidentte (Ronald) Reagan y sus adjuntos se dan cuenta de la necesidad de realizar negociaciones y de llegar quizás incluso a una fórmula de transacción para poner fin al enconado conflicto con, y dentro de, Nicaragua", dice el diario.

El editorial dice que la Casa Blanca ha hecho más claro su respaldo al plan de paz regional promovido por el presidente de Costa Rica, Oscar Arias, "aún cuando se vio compelido a hacerlo" después que el presidente de la Cámara de Representantes Jim Wright "propusiera una modificación crucial".

"La Casa Blanca había objetado que a cambio de una tregua, Nicaragua tuviera sólo que prometer la adopción de medidas hacia la democracia. Wright propone medidas simultáneas a tomar antes del 30 de septiembre: tregua, restauración de libertades, cancelación de toda la ayuda militar y de las maniobras norteamericanas en Honduras".

El diario dice que esta propuesta de Wright fue abordada por el secretario norteamericano de estado George Shultz y por el secretario general de la presidencia Howard Baker, los cuales "evidentemente, persuadieron al presidente de sus posibilidades".

Shultz restó importancia a la oferta del Presidente Ortega

WASHINGTON, 6 (AP).- El secretario de estado, George Shultz, restó importancia hoy a la propuesta del Presidente de Nicaragua, Daniel Ortega, de efectuar conversaciones directas de paz con los Estados Unidos, aunque no la rechazó de plano.

La Casa Blanca reconoció por otra parte que hay diferencias con el Presidente de la Cámara de Representantes, Jim Wright, principal arquitecto del plan, en torno a la interpretación de ciertos puntos, como el periodo durante el cual el Presidente Ronald Reagan se abstendrá de hablar y pedir ayuda para los rebeldes antisandinistas.

Shultz dijo en rueda de prensa: "Creo que es crítico establecer que de ninguna manera Estados Unidos quiera sentarse con Nicaragua para decidir lo que es correcto para América Central. Eso tienen que hacerlo todos los países centroamericanos".

Shultz no rechazó de plano la propuesta de Ortega, sin embargo, dijo que los Estados Unidos están dispuestos a conversar con todos los países involucrados en este asunto.

Añadió que su país recurriría a esa posibilidad sólo si ayudara a lograr una solución regional a los problemas de América Central. Shultz dijo en ese sentido que los Estados Unidos esperan que la conferencia de paz de los presidentes de los cinco países centroamericanos, que comenzó hoy en Guatemala, avance por esa vía.

El vocero presidencial Marlin Fitzwater dijo en la Casa Blanca que el gobierno no modificará el plazo de 60 días fijado en el plan para que el gobierno de Nicaragua inicie una tregua e introduzca reformas democráticas en ese país.

Reformas en agricultura soviética

MOSCU, 6 (AP).- Mijail Gorbachov anunció que el Comité Central del Partido Comunista soviético estudiará nuevas reformas en la agricultura, sector tradicionalmente plagado por carestías crónicas y al que el dirigente dedicó ya gran atención.

La agencia noticiosa oficial TASS informó hoy que Gorbachov anunció la celebración de una sesión plenaria del Comité Central durante una visita efectuada el día anterior a una región agrícola al sudeste de Moscú.

El dirigente soviético dio máxima prioridad a una mejora en el suministro de alimentos a los consumidores, aunque siguen abundando en el país almacenes con las estanterías vacías, o con bienes de pobre calidad o apenas variedad, además de existir grandes pérdidas en su distribución.

La disponibilidad y calidad es mucho mejor en los mercados agrícolas, pero los precios son también mucho más elevados que en los almacenes estatales en los que el gobierno establece los precios.

Gorbachov dijo en Ramensky, a unos 45 kilómetros de la capital, que el Comité Central se reunirá "para completar la política agraria, con un informe sobre la nueva situación y la experiencia acumulada".

"El tema de los nuevos métodos gerenciales tiene gran importancia", agregó el jerarca.

La TASS, al difundir las declaraciones de Gorbachov, no aclaró cuando se reunirá el comité ni explicó los cambios específicos de política que quizá adopte el organismo.

RESTO DEL MUNDO

ACOPLE A ESTACION ESPACIAL MIR

MOSCU, 6 (AP).- Una nave no tripulada de carga con alimentos y suministros se acopló hoy en el espacio con la estación orbital soviética MIR (paz) informó la agencia TASS. TASS dijo que la nave de carga Progreso-31, lanzada ayer al espacio, se acopló a la nave orbital poco después de medianoche hora de Moscú con suministros de combustible, alimentos, agua, equipos e instrumentos. También llevó correo para los cosmonautas Yuri Romanenko y Alexander Alexandrov, dijo TASS. Añadió que la estación orbital opera normalmente y que los cosmonautas se encuentran bien.

URSS Y RFA COMO POTENCIA NUCLEAR

GINEBRA, 6 (EFE).- El ministro de Asuntos Exteriores de la URSS, Eduard Sheverdnadze, anunció hoy que su país no aceptará que la República Federal de Alemania, se convierta en una "potencia nuclear". En su intervención en la conferencia de desarme que se celebra en Ginebra, el jefe de la diplomacia soviética "invitó" a la RFA a "aclarar" su postura sobre los misiles "Pershing 1-A", apostados en suelo alemán y con cabezas nucleares norteamericanas. "Si la RFA no aclara su posición -dijo Sheverdnadze- la URSS considerará que la situación actual es inaceptable, aunque espero que impere la razón y se avance hacia el desarme nuclear".

IRAN CAUSO 5.000 BAJAS A IRAK

NICOSIA, 6 (AP).- Irán dijo hoy que sus fuerzas habían causado 5.000 bajas a las tropas de Irak, en dos combates desarrollados los dos últimos días a lo largo del frente de batalla fronterizo. La agencia noticiosa oficial iraní IRNA indicó que radio Teherán anunció esta mañana lo que dijo que fueron las nuevas victorias aunque no hubo un comentario inmediato por parte de Irak al respecto. Según la versión de IRNA, captada aquí, en una de las operaciones que tuvo lugar en la región montañosa de Sardasht, en el Kurdistán iraquès, una brigada del ejército de Irak fue aniquilada durante un ataque nocturno correspondiente a la campaña que comenzó el martes temprano, y sufrió 2.000 muertos o heridos.

MANIOBRAS EN EL GOLFO PERSICO

MANAMA, BAHRAIN, 6 (AP).- Irán anunció hoy haber ampliado hasta mañana los ejercicios navales que viene realizando en el Golfo Pérsico. De acuerdo con un despacho de la agencia oficial islámica IRNA, captado en Nicosia, un comunicado militar reiteró anteriores advertencias a todos los barcos y aviones para que se abstengan de acercarse a la zona donde tienen lugar los ejercicios señalados inicialmente para durar tres días en el estrecho de Ormuz y el mar de Oman en el Golfo Pérsico.

EXPLOSION DE GAS CAUSA CUATRO MUERTES

MADRID, 6 (AP).- Una explosión registrada hoy en un edificio de apartamentos en esta capital, causada por un escape de gas natural, dejó un saldo de cuatro muertos y 17 lesionados, dijo la policía. La poderosa detonación, que ocurrió a las 06:20, provocó graves daños en la planta baja del edificio de cuatro pisos, y destrozó vidrios de ventanas de edificios vecinos, indicó.

Atentado contra residencia del presidente Alan García

LIMA, 6 (AP).- Presuntos guerrilleros izquierdistas lanzaron dos disparos contra la residencia del Presidente Alan García, aparentemente con un mortero de fabricación casera, uno de los cuales hizo impacto en el segundo piso y el otro que habría estallado en el aire, dijo la policía.

El atentado ocurrió anoche alrededor de las 22:45 (0345 GMT de hoy), y se desconoce por ahora si en esos momentos el Presidente García y su familia se hallaban en el interior de la residencia. Una funcionaria de la oficina de prensa del Palacio de Gobierno dijo a The Associated Press que por el momento "no hay comentarios".

Según versiones de prensa, simultáneamente estalló una bomba cerca de un café situado a menos de media cuadra de la Casa de Gobierno, que dejó un pequeño agujero en el piso.

Un canal de televisión informó que luego del atentado, personal de seguridad del Palacio de Gobierno, detrás de donde está la residencia presidencial, decomisó a su camarógrafo una filmación sobre el despliegue de las fuerzas gubernamentales.

Asimismo, el diario "Expreso" dijo que al parecer también se decomisó un rollo de película a uno de sus fotógrafos, con material sobre el despliegue policial.

Se trata del primer atentado que se registra en esta capital luego que el Presidente García anuló hace una semana el toque de queda, de la 01:00 a las 05:00.

"Expreso" dijo que las calles cercanas al Palacio de Gobierno "fueron regadas por volantes del (grupo pro Cuba) Movimiento Revolucionario Tupac Amaru (MRTA)", pero no se conoció de inmediato su contenido porque fueron recogidos por fuerzas de seguridad.

Panamá

...positores convocan a una ...ueva marcha de protesta

...RYNA BRENNAN

...AMA, 6 (AP).- Grupos oposi... que buscan la destitución del má... jefe militar del país, General Ma... Antonio Noriega, convocaron hoy ... manifestación antigubernamental ... prista para esta tarde, mien... ... ocultos cinco dirigentes ... buscados por presunta ... para derrocar al gobier...

... coalición Cruzada Cívica Nacio... que tiene previsto realizar esta ... segunda manifestación blan... "... democracia", en alusión a los ... y banderas blancas que se ... convertido en símbolo de la ... de los manifestantes al go... dominado por los militares.

... de miles de personas se ... el 10 de julio en una Iglesia ... en el sector céntrico bancario ... capital, en una masiva mani... de apoyo organizada por la ... Pero soldados y policías ... dispersaron la protesta ... disparos y gases lacri... y en las escaramuzas que se ... hubo varios lesionados. ... tanto, se deconoce el paradero de cinco dirigentes empresariales cuyo arresto fue ordenado ayer por el Procurador General Carlos Villalaz, sobre la base de que documentos hallados en sus oficinas demostrarían que estaban conspirando "para derrocar al gobierno", se indicó.

El jefe del opositor Partido Demócrata Cristiano, Ricardo Arias Calderón, comentó sobre los cinco dirigentes de la Cruzada Cívica Nacional que supone "que se cuidan de no ser encontrados", y que los cargos en su contra son "ridículos".

Policías y agentes de seguridad lanzaron una redada en las oficinas de la Cruzada Cívica Nacional, situadas en el edificio de la Cámara de Comercio, ocasión en que se dijo se encontraron los documentos presuntamente incriminatorios.

La Cruzada Cívica, creada hace dos meses, es una coalición de 107 grupos políticos, sindicales, de estudiantes y de empresarios, y ha estado encabezando manifestaciones en reclamo de la destitución de Noriega, a quien se considera como el poder detrás del gobierno civil del Presidente Eric Arturo Delvalle.

Documento del Episcopado argentino provoca críticas y comentarios

BUENOS AIRES, 6 (AP).- Varios sectores del país criticaron hoy un documento sobre la situación argentina que la Iglesia Católica difundió ayer, en el que los obispos denunciaron una campaña para modificar "el estilo de vida", tradicional y señalaron un presunto auge de la pornografía en el país.

En su documento, la comisión permanente de la Conferencia Episcopal argentina fustigó la reciente sanción de una ley de divorcio y programas de educación sexual en escuelas y colegios, así como el supuesto auge de la pornografía y la prostitución, ambiente que consideró "contrario a nuestro estilo de vida criollo".

La comisión formuló una advertencia sobre la presencia de "ideologías materialistas importadas" los "cambios irresponsables" que se efectúan so pretexto de la "modernización" y ante supuestos ataques contra la familia, como célula básica de la sociedad.

El documento provocó malestar en medios católicos de tendencia "progresista" que lo atribuyeron a la neta preponderancia, dentro de la Conferencia Episcopal, de obispos de orientación conservadora y tradicionalista. Ambientes políticos estimaron, asimismo que la aparición de la declaración, a un mes de las elecciones de renovación legislativa y provincial del 6 de septiembre, buscaría gravitar sobre el voto de los católicos. Fuentes gubernamentales dijeron que el presidente Raúl Alfonsín rechazó el pedido de la jerarquía católica para vetar la ley de divorcio aprobada por el Congreso hace dos meses.

Ecuador reinició su producción petrolera

QUITO, 6 (AP).- El gobierno anunció oficialmente hoy que reinició la producción de petróleo en sus campos amazónicos después de una obligada paralización debido a los terremotos de marzo.

Asimismo, anunció que la próxima semana reanudará el transporte de petróleo, por el oleoducto transecuatoriano destruido en un tramo de 50 kilómetros por los sismos del 5 y 6 de marzo en la provincia nordoriental del Napo.

La Corporación Estatal Petrolera Ecuatoriana (CEPE), el consorcio CEPE-TEXACO y la compañía norteamericana CITY reiniciaron la producción de petróleo la semana pasada, según informó hoy el ministro de Energía y Minas Javier Espinosa.

Ecuador espera alcanzar en los próximos meses una producción diaria de 320.000 barriles, autorizada por la Organización de Países Exportadores de Petróleo (OPEP) en su última reunión de Viena.

Antes del terremoto, Ecuador producía 220.00 barriles diarios de crudo, de los cuales exportaba 140.000 al mercado mundial y el resto lo destinaba al consumo interno.

La nueva tasa de producción permitirá a Ecuador recuperar las pérdidas por la paralización de la producción y exportación de crudo, que ascienden según cálculos oficiales a 1.000 millones de dólares.

CORPORACION MINERA DE BOLIVIA
LICITACION PUBLICA Nº 1
(SEGUNDA CONVOCATORIA)
CREDITO R I C Nº 1703-Bo

Esta licitación se encuentra finaciada por la Asociación Internacional de Fomento, afiliada al Banco Mundial, según Convenio de Crédito 1703-Bo denominado "Crédito de Importaciones con Fines de Reconstrucción" (RIC) en diferentes monedas. Por lo tanto invita a las firmas proveedoras de materiales e insumos de minería representantes de industrias que se encuentren dentro de los países miembros del Banco Mundial y aquellos que tuvieran convenios especiales con el mismo, para la provisión de dichos materiales, los mismos se encuentran especificados en los pliegos correspondientes a los siguientes pedidos:

Nº PEDIDO	MATERIAL
BM-059	Acido Sulfúrico Industrial
BM-O76	Acero Sólido Sección Cuadrada
BM-079	Carbón de Piedra Harneado
BM-103	Grampas para Ligar Correas (ALLIGATOR)
BM-111	Tubos de Acero de Presión sin Costura
BM-112	Remaches Tubulares
BM-113	Remaches de Bronce , Cobre y Hierro
BM-114	Sierras Circulares
BM-118	Cuchillas para Torno Semiacabadas
BM-126	Sopletes para Soldar
BM-130	Papel Heliográfico
BM-132	Líquido para Frenos Hidráulicos
BM-133	Líquido Anticongelante

La presente provisión de materiales se efectuará de acuerdo a normas para adquisición de la Entidad Finaciadora y condiciones establecidas en los documentos de invitación. Los Pliegos pueden ser retirados personalmente o por correo de la Secretaría de la Junta de Adquisiciones- Edificio COMIBOL -4to. Piso, situado en la Avenida Mariscal Santa Cruz Nº 1092 La Paz - Bolivia, previo depósito de un valor no reembolsable de $us. 10.00 (DIEZ DOLARES AMERICANOS 00/100), en la cuenta 10-P-100 del Banco Central de Bolivia - Sucursal Nº 1 La Paz, Bolivia.

El plazo para la presentación de ofertas fenecerá el 19 de agosto de 1987

SUBGERENCIA DE ADQUISICIONES
Avenida Mariscal Santa Cruz Nº 1092
La Paz - Bolivia

GR-79-87

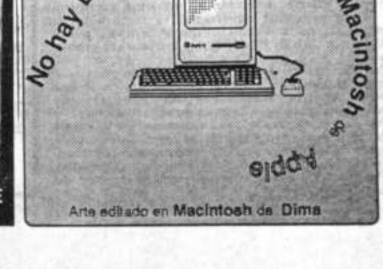

Fue reelegido el presidente de la Cámara de Industrias

Por aclamación, fueron reelegidos el presidente y directorio de la Cámara Nacional de Industrias para la gestión 1987-88. La decisión para confirmar en el cargo de presidente del directorio a Javier Lupo Gamarra pretende dar continuidad administrativa a esa institución, La Asamblea general de socios y representes del sector industrial se realizó recientemente, para escuchar el informe y presentación de la memoria anual.

La directiva de la Cámara fue completada así: primer vicepresidente, Emilio Ascarrunz; segundo vicepresidente, Alfredo Giménez; tesorero, Jorge Inchauste. La gerencia general a cargo de Alfredo Arana Ruck, también ratificado en el cargo.

Presidente anuncia nueva fase...

(Viene de la pág. 1)

pase del 14 % del producto bruto, en1985, a sólo 5 % en 1986".

"Por otro lado - señaló - los ingresos fiscales llegaron a 19,1% del PIB, y la presión tributaria fue de 14,2 %. Estos valores fueron de 9,2 % y 6,3 %, respectivamente, durante 1985. Esperamos que estas cifras aumenten durante la gestión de 1987, como resultado de la creación del Ministerio de Recaudaciones".

Hizo referencia al informe económico que realizó el Fondo Monetario Internacional, el mismo que prevé un crecimiento de la economía nacional del 2,2 % para 1987. Basó su afirmación en los siguientes indicadores de producción y ventas : la producción nacional de cemento, la venta de gasolina, el ahorro y la inversión, la ejecución de la reforma tributaria, el nuevo gravamen aduanero, la reactivación y la vigencia del arancel único.

PROGRAMA DE AJUSTE

El presidente Paz Estenssoro anunció que con el fin de apoyar al programa de ajuste y estabilización que el gobierno ha suscrito con el FMI un acuerdo de Stand-by por un monto de 63.5 millones de dólares. Se trata de "sustentar la balanza de pagos durante 1986".

"Este compromiso permitió negociar con el Club de París, en condiciones favorables, y reabrir los canales de préstamos internacionales para Bolivia".

También se refirió al financiamiento compensatorio de 82,1 millones de dólares, en septiembre de 1986, y de 23 millones de dólares, firmado en noviembre de 1986, para contrarestar precios y volúmenes de nuestros principales productos de exportación. Finalmente, al financiamiento de facilidades de ajustes estructurales en un monto de 23 millones de dólares. El gobierno firmó, hace poco, un acuerdo con el Fondo Monetario Internacional por un monto de 169 millones de dólares, orientados hacia el proceso de reactivación económica.

Mencionó, entre las operaciones de financiamiento para proyectos de desarrollo, una serie de créditos concretados con el Banco Interamericano de Desarrollo, Banco Internacional de Reconstrucción y Fomento, Corporación Andina de Fomento, Kreditanstalt Duechi, Societé Generale de Surveillance, y otros, de gobiernos amigos.

REACTIVACION ECONOMICA

Luego de hacer una evaluación del D.S. 21660, que establece la reactivación económica del país, el presidente Paz Estenssoro señaló que el objetivo es establecer " una política selectiva de sustifución de importaciones, como mecanismo de ahorro de divisas, y, por otro lado, una de promoción de exportaciones como medio de generación de divisas".

"De esta manera, el impulso hacia la transformación del aparato productivo, dirigido a la creación de empleo permanente y a la producción de bienes transables, sin poner en riesgo la estabilidad monetaria, se basa en la mayor competitividad de las empresas productoras de bienes y servicios".

"El proceso de reactivación económica - dijo - descansa también en el control de las finanzas públicas, para que contribuyan efectivamente a la estabilidad económica, a la generación de ahorro interno y a la ejecución de inversiones".

"En síntesis - según el presidente - la política de reactivación económica está dirigida a consolidar la estabilización y transformar la estructura productiva nacional, aumentando y diversificando la producción de bienes y servicios para reducir nuestra vulnerabilidad a las circunstancias económicas internacionales y, fundamentalmente, para elevar el nivel de empleo y las condiciones de vida de la población, objetivos que, en su conjunto, nos conducirán a un futuro desarrollo autosostenido".

El jefe de Estado evaluó también la política energética y minera del país en función de las medidas que dictó para reestructurar, fundamentalmente, las empresas nacionales inherentes de cada uno de esos sectores."La profunda crisis de la minería estatal - dijo - ha hecho inevitable una disminución de la masa laboral de COMIBOL, incluyendo las fundiciones, que de 30.172 ha bajado a 7.078".

Añadió : "Mediante el Fondo Social de Emergencia, se está dando atención prioritaria a proyectos inmediatos de captación de mano de obra minera".

Anunció que el gobierno concluido el plan piloto de carreteras que proyecta la construcción de 15.000 kilómetros de carreteras en el país; la inversión de $us. 99.921.000; la renovación de material rodante; el diseño para la construcción de nuevos aeropuertos en el territorio nacional y la solución de los problemas económicos del LAB.

Con referencia al ámbito de la integración, dijo que Bolivia ha reiniciado con ALADI, negociaciones para ampliar las nóminas de los acuerdos parcial y regional para ampliar el mercado para productos no tradicionales, desarrollar acciones en el marco del protocolo modificatorio del Acuerdo de Cartagena y desarrollar acciones en el comercio de líneas de oferta agroindustrial.

ASUNTOS SOCIALES

El presidente Paz Estenssoro describió la situación actual de la educación boliviana en base a datos estadísticos que señalan la instrucción a 746.537 alumnos en el área rural y la ocupación de 25.132 maestros.

Con relación a la situación de la salud en Bolivia, hizo hincapié en el sistema de movilizaciones sociales en defensa de la salud del niño, cuyos logros establecen la vacunación y desparasitación de un millón de menores; la creación de 1.648 centros infantiles de leche para la atención diaria de 159.400 niños, la atención gratuita perinatal, la vigilancia del crecimiento, la lucha contra el bocio endémico, la alimentación materna, prenatal e infantil, además de la lucha contra la malaria, tuberculosis, parasitosis intestinal, enfermedades diarréicas y otros.

Hizo referencia también al nuevo sistema de la seguridad social, al Fondo de Pensiones del Poder Judicial, al problema de la vivienda y otros considerados distritales.

En la parte final del mensaje, mencionó los trabajos que desarrollaron COSSMIL, COFADENA y las propias Fuerzas Armadas de la Nación a través de defensa civil, Instituto Geográfico Militar, Fuerza Aerea y la Armada Boliviana.

RELACIONES EXTERIORES

El presidente Paz Estenssoro dijo: "Las Relaciones Exteriores se han orientado a la cobertura de dos áreas esenciales : por un lado, la política económica internacional encaminada a canalizar recursos financieros bilaterales y otros con entidades públicas multinacionales. Por otro lado, las relaciones diplomáticas relacionadas con el objetivo de mantener un vínculo fluido y pluralista como una proyección de nuestra política interna democrática y de aceptación para las diversas expresiones ideológicas.

"El Poder Ejecutivo - señaló más adelante - organizó la conmemoración del Sesquicentenario de la Confederación Perú-Boliviana" y reafirmó "la idea de la integración de dos pueblos con un pasado idéntico".

"Habíamos dado pasos iniciales de apertura hacia la República de Chile, con ánimo de crear un ambiente que posibilite una solución negociada de recíproco interés, referente al problema marítimo. Lo hicimos porque advertimos el panorama de América Latina mostraba un nuevo tiempo... por el diálogo o el arbitraje, a viejos y enconados problemas".

Paz Estenssoro dijo al concluir su discurso : "La respuesta oficial del gobierno de Pinochet no se dejó esperar : en un comunicado negativo y tortuoso, rechazó tajantemente la fórmula de advenimiento".

Por último, expresó: "Las relaciones con la Iglesia Católica se han mantenido en un plano de invariable respeto. El gobierno se siente sumamente complacido por la anunciada visita a Bolivia, de Su Santidad, el Papa Juan Pablo II, para el primer semestre del año próximo.

CANALIZACION.- Bajo supervisión de técnicos municipales y de la empresa ECLA, comenzaron los trabajos de excavación en la Avenida del Ejército con el propósito de construir una variante mejorada de la canalización del río San Pedro, y un embovedado de hormigón.

La obra tendrá un costo aproximado a 220 mil dólares y dará empleo a 70 trabajadores. Los trabajadores serán ejecutados en un período de 175 días, de acuerdo a contrato.

Técnicos municipales calificaron la obra de prioritaria, para evitar problemas en la época de lluvias. La canalización actual del río San Pedro tiene poca capacidad para absorver las aguas de la zona de San Pedro y sus alrededores, provocando taponamientos e inundaciones.

Los trabajos comprenden, desde la avenida del Poeta hasta la cancha universitaria, en la avenida Federico Zuazo. La segunda fase comprenderá la excavación y renovación del embovedado del río San Pedro hasta la plaza Sucre (Panóptico), lo que significa que tendrá que atravesar la Universidad, plaza del Estudiante y la avenida 20 de Octubre hasta llegar al panóptico.

Técnicos indicaron que los trabajos se realizarán a cielo abierto con profundidades hasta de siete metros, según la zona. También se utilizará equipo pesado.

Publicación del ILDIS

Administración eficiente de empresas públicas permitirá combatir pobreza

"La administración eficiente de las empresas públicas es un medio para elevar el nivel de vida y combatir la pobreza. Por esta razón, la mejora de los métodos de administración de las empresas debe ser el principal medio para optimizar las mismas y lograr los objetivos sociales y económicos propuestos".

Esta afirmación pertenece a los economistas Helga Salinas y Mario Requena, que presentaron su ponencia en el taller de investigaciones sociales y económicas, auspiciado por el ILDIS, sobre el tema "La participación del estado en el sector productivo de la economía".

En el punto referido a la necesidad de las empresas públicas y sus debilidades, se afirma que, por lo general, se supone que el desempeño y la eficiencia de las empresas en el sector privado, suele ser superior al de las del sector público.

Las opiniones adversas en cuanto a la eficiencia de las empresas públicas, son ampliamente compartidas en casi todos los países en desarrollo y desarrollados, y a pesar de las conocidas debilidades del sector público, las autoridades gubernamentales, utilizando la actividad económica estatal, tienen que jugar el papel que les corresponde en el desarrollo e impulso del bienestar nacional.

Las deficiencias que tiene la empresa pública, se debe a factores como: El control de precios por el gobierno, para favorecer a determinados estratos de consumidores, aún cuando la utilidad contable pueda ser negativa.

El establecimiento de empresas sin beneficio para lograr avances tecnológicos; con este objeto el estado absorve pérdidas a corto y largo plazo, cubiertas con las economías externas generadas por el proyecto.

Establecimiento de empresas para lograr el mayor bienestar posible, aunque sus costos sean altos, como el caso de los servicios públicos.

Decisiones políticas que determinan prever pérdidas ya que sólo se cubren costos variables y no los totales.

Entre los factores que hacen financieramente inviables a las empresas públicas, también está la búsqueda de desarrollo de una región, aún a costos elevados, como la instalación de infraestructura y polos de desarrollo.

Finalmente esta investigación afirma que el estado tiene objetivos múltiples, mientras que las inversiones privadas se realizan únicamente con el motivo de obtener los más altos réditos financieros.

Por otra parte, el estado se puede ver forzado a invertir en operaciones en las que el sector privado es renuente a participar, debido a los siguientes razonamientos:

Cuando las inversiones involucradas son enormes, como en proyectos de acero e ingeniería pesada; cuando los proyectos tienen largos periodos de gestión; cuando existe un clima incierto para la inversión (pues el sector privado busca garantias absolutas); o cuando se comprueba que el rédito sobre la inversión es demasiado bajo y, por lo tanto, poco atractivo para el sector privado.

Luego de estas consideraciones, se reitera que la mejora de los métodos de administración de las empresas públicas, debe ser el principal medio para que éstas cumplan sus objetivos, y el estado pueda continuar con sus proyectos sociales y económicos.

Presidente del Congreso pide...

(Viene de la pág. 1)

En momentos en que la crisis que vivimos llega a su máxima gravedad y la lucha que se abre es por la estabilidad y la paz interna, el Congreso debe constituirse en el garante de la unidad nacional. Por encima de los partidos y las diferencias políticas e ideológicas que nos separan, está la patria y la comunidad de destino que nos une. No podemos ser, honorables representantes, los espectadores de nuestro propio destino cuando somos los primeros responsables de la nación. Por su magnitud, las dificultades que debemos afrontar no pueden ser obra de un partido y ni siquiera de un grupo de partidos. Es tarea de todo el pueblo de Bolivia e implica, en consecuencia, una responsabilidad que debe ser compartida por todo el Congreso porque en nuestra democracia, por imperfecta que ella sea, el Congreso de la Nación es la expresión de la soberanía del pueblo boliviano.

En la situación límite que estamos viviendo, en un país deprimido, detenido en su crecimiento, descapitalizado en los sectores vitales de su economía, las diferencias de los sectores sociales y económicos deben quedar subordinadas a la unidad nacional que se impone frente a las dificultades externas, toda vez que si no logramos cuando menos un principio de equilibrio y paz social para resolver la crisis, no habrá solución posible para el problema económico y para el propio mantenimiento de la democracia. Y si la democracia se pierde se habrá cerrado en Bolivia el único camino que nos queda para no caer en la inviabilidad económica, social y política del país.

Aquí quiero repetir una vez más, con objetividad, que la pieza maestra para el mantenimiento de la estabilidad democrática del país, por su autoridad política, es el Presidente Victor Paz Estenssoro que ascendió al gobierno de Bolivia en nombre de la salvación nacional para dar término a la trágica situación económica de 1985. Mañana incluso sus adversarios reconocerán en él a un boliviano que combatió con pasión por el bien de la República.

Honorables representantes:

Bolivia ha comenzado en 1825 la conquista de una democracia política y es con honda emoción republicana que conmemoramos hoy día el aniversario de la Independencia Nacional. Pero la independencia de los países pobres no es más que un vano fantasma en un mundo fundado en las relaciones de fuerza, en el que la dominación es la esencia de la política. Las penurias económicas degradan la soberania y bien sabemos que no hay peor dependencia que la pobreza. Pero es la tribulación y el sufrimiento de los pueblos que alimenta las grandes mutaciones de la historia y la gran aspiración de independencia, expansión y vida que habita en nosotros, no será extinguida. Debemos aprender a ser nuestra propia fuente y nuestra propia brújula y nada que no sea exclusivamente el interés del país debe orientar la política nacional.

Ese interés nos dicta hoy día la necesidad de un gran sinceramiento con la realidad, la necesidad de convivir con el mundo tal cual es y no como quisiéramos que sea y de apartarnos de la voluntad deliberada de no decir la verdad a los bolivianos sobre el rigor económico y los sacrificios que exige toda política de saneamiento y estabilización económica.

Es pues, necesario que en el Congreso hablemos más cerca de los hechos y de la verdad, situados en el mundo de hoy día, y nos despojemos en nuestros análisis y proposiciones de cierto arcaismo político en la concepción de los problemas del país.

El Congreso no es, ciertamente, un adorno de la democracia. Es la condición misma de su existencia puesto que allí donde no hay Congreso no hay democracia. La Constitución prevé sabiamente la independencia, el equilibrio y la coordinación de los poderes del Estado. El funcionamiento del sistema constitucional está, pues, al margen de los intereses y ambiciones personales. El país necesita y el pueblo quiere un Congreso digno e independiente. Acatar la ley y las instituciones, utilizar los medios previstos por la Constitución para la corrección de los errores, hablar el lenguaje del coraje y la verdad para evitar que las estructuras del poder sean confiscadas por los grupos de presión del interés creado y la corrupción, son ahora las condiciones indispensables para recuperar la confianza del país y el respeto del pueblo.

Honorables Senadores y Diputados:

El destino nos ha dado la tremenda responsabilidad de ocupar la vanguardia de la lucha por la democracia y la Constitución. Sin embargo, debemos tener conciencia de que somos apenas instrumentos de una decisión de unidad y supervivencia nacional y debemos asumir la plenitud de los deberes y responsabilidades que ello impone comprendiendo que cualquier sacrificio es poco para evitar la ruina del país.

Al inaugurar la legislatura de 1987 quiero apelar a las reservas morales de la patria para que nos infundan su fe y su energía y nos hagan ver que la historia sólo recoge aquellos momentos en que los pueblos que la viven han sabido deponer sus discordias en aras del supremo interés de la nación".

Cochabamba

Asociación de inquilinos tiene nuevo directorio

INQUILINOS

La Asociación de Inquilinos y Anticresistas de Cochabamba, hizo conocer la constitución de su nuevo directorio, que tendrá vigencia en la gestión 1987-88.

La nota enviada a PRESENCIA, indica que la mencionada institución agrupa a las familias que carecen de techo propio, y entre sus miembros se ha elegido a las siguientes personas, que tendrán a su cargo la defensa de todos los asociados: Tito Montaño A.,presidente; Jorge Delgadillo, vicepresidente; Cira Torrico, tesorera; Hernan Mendivil, secretario general; Hugo Torrez y Franklin Parada, secretarios de conflictos; María de Tanave, de prensa y propaganda; Luis Villarroel, de actas; Eduardo Salgueiro, asesor y Héctor Piérola e Isabel Cejas, vocales.

Ministro de Planeamiento:

"La estabilidad de la moned se mantendrá a cualquier pre

POTOSI, 6 (PRESENCIA).- El ministro de Planeamiento y Coordinación, Gonzalo Sánchez de Lozada, reiteró en esta ciudad que "la actual estabilidad de la moneda boliviana, se mantendrá a cualquier precio y por sobre todas las cosas".

Señaló que "el sistema del bolsín está dando buenos resultados en cuanto al cambio real y estable de nuestra moneda, aspecto que se constituye en el factor primordial para mantener la actual estabilidad monetaria".

Al hacer una comparación entre el contenido del decreto 21060 dictado en agosto de 1985, a poco de asumir el gobierno el MNR y el reciente decreto 21660 de la reactivación económica el ministro Sánchez de Lozada calificó al primero como "una disposición muy dura" en cambio a la última del 21660 consideró como una "medida más benigna".

Luego dijo: "El espiritu del decreto de reactivación económica es fundamentalmente para mejorar la producción, el trabajo y la vivienda en el país y de otro pretende convertir a Bolivia en un país exportador y generador de divisas".

Respecto al soporte financiero de 1.500 millones dólares para la progresiva ejecución del decreto de reactivación económica, reiteró que de este monto, el 60 por ciento estará destinado al sector público y el 40 por ciento al sector privado.

Al ser preguntado sobre algunas medidas que favorecen integramente al sector privado como la rebaja del transporte de carga en ferrocarriles así como de la energía industrial a cambio del incremento de pasajes en ENFE tarifas de con en desmedro de popular, el titu neamiento man manera equilib grar la reacti nómica en el país

Respecto al in precios de los ENFE dijo que dicho aumento de estos pasaje continúan sien bajos de Sud cuanto al tra rroviario".

Por lo demá ministro de P como sus cole exposiciones reiteraron los consideraciones sido dadas a co periodismo naci de la promul decreto de económica.

FOMO inauguró un curso- para personal técnico de

El Servicio Nacional de Mano de Obra (FOMO) inauguró ayer un curso-taller destinado a capacitar al personal técnico de la Empresa Municipal de Transporte Automotor (EMTA), en sus instalaciones de El Alto.

El gerente de EMTA, Alejandro Nowotny, a tiempo de inaugurar el curso, destacó la importancia de este tipo de actividades que permiten, dijo, mejorar la capacidad profesional del personal que tiene a su cargo el mantenimiento de la flota de buses.

El director regional de FOMO-La Paz, Waldo Tapia, señaló que esta entidad tiene como objetivo básico la formación de mano de obra calificada, y destacó la importancia del curso por la responsabilidad que se necesita para mantener en buen estado los vehículos de transporte masivo.

Por su parte, el personal técnico que tiene a su cargo el mantenimiento de EMTA, hizo conocer su agradecimiento a ambas entidades por mejorar la calidad profesional de los mecánicos.

La alcaldía lote de herra destino al de de mantenimie empresa.

Roberto Pach tario general dia, en repr del municipio tregó las herr recomendó a brindar un m cio a la pobla cularmente a rios de los ba lares y perifér

Progreso cooperat

"En el pla flexión vale la hincapié en los superación q todo el cooper ahorro y cré marchar dec hacia nueva ciones que progreso econ cial", sostie informativa la Federació de Cooperativ y Crédito (FE

La mencio cación se ela mente desde varios añ rrupción. La de estas ediciones dió con la cele 15 de febrero las Bodas de P institución.

"Líder", in en 1986 se in raciones par ción de ahorro ción de éstos a instituciones general, con o tener fondos jor funciona cho plan lleva de Programa zación de A FENACRE (F

El P.M.A. principio en l Cochabamba, yecta inaugu en La Paz y proximament

La familia del que en vida fue estudiante:

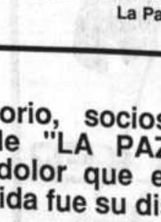

† RONALD ABRAHAM LAVADEN VENEGAS

Invita a sus parientes, amigos y pe piadosas a la misa que recordando los seis de su sensible fallecimiento se mandará ofic el Templo de la Recoleta el día 7 del pte. 18:45, su asistencia será eternamente decida por la familia doliente.

La Paz, 7 de agosto de 1987

La familia de la que en vida fue:

† SRA. TERESA ABASTOFLOR T. DE GARCIA (Q.E.P.D.)

Agradece profundamente a los familiares, amigos instituciones y personas piadosas que hicieron llegar sus sentimientos de pesar, e invitar a la Santa Misa que recordando los nueve días de su fallecimiento, se mandará oficiar en la Capilla privada del Colegio San Calixto (c. Jenaro Sanjinés 701) el día viernes 7 del presente a horas. 19:00,

La Paz, agosto 1987.

El Directorio, socios y personal administrativo de "LA PAZ GOLF CLUB", adhiere al dolor que embarga a la fam del que en vida fue su distinguido socio:

† Sr. ALBERTO MENDEZ I. (Q.E.P.D.)

La Paz, 6 de agosto de 1987

Más poetas de los que caben

Por CAMILO JOSE CELA

...noche todos los gatos ...dos.

...España anidan más ...de los que caben, y los ...tales, de algún tiempo a ...parte, venimos asistien... ...insólito espectáculo de ...progresiva -y grave, y ...y desmoralizadora ...concienzuda, y estéril- ...poetización del país.

...Se me ocurre, al llegar no ...que a este primer ...que quizá la pa... ...poetización debería, ...que se entendiese por ...lector en el indirecto sen... ...que quiero darle, ha... ...entrecomillado. No lo ...sin embargo, ni lo ...porque pienso que al ...lector no se le escapará ...empleo en su sentido ...más triste y pe... ...más o menos como ...Cervantes se atrevió a es... ...en su Persiles, que el ...es abundante de ...suele serlo de ham... ...famos).

...porque,como decía ...Beaumarchais, lo que no ...contarse se canta, ...en nuestro suelo, son ...los poetas que ...o, dicho de otra ...los hombres que no ...nada que contar.

...enemigos de la poesía, ...y estos entes con... ...en vinagre o pas... ...en salmuera que ...habían tenido en sus ...riendas de nada, ...sus previstos fines ...por el ago... ...sumergiendo al ...en un baño de "poe... ...fiera droga capaz de ...al rastro de la poesía ...muchos cientos de años y ...leguas en de... ...Y lo peor no es el ...sino la com... ...de la víctima en su ...holocausto.

...hubo tantas revis... ...jamás tuvieron -salvo ...y raras excep... ...que están en la mente ...un nivelillo tan ...

...hubo tantos pre... ...jamás los poetas ...al impudor de ...a codazos, ...el cartucho de almen... ...la cucaña.

...hubo tantas an... ...ni jamás se pu... ...confundir con más ...con un centón de ...el pliego de firmas ...funeral: quizás el de la ...poesía.

...hubo tantos juegos ...ni jamás se llegó a ...perfecta simbiosis como ...ahora alcanza con la ...

...tuvo la poesía tanto ...de café, escenario, ...patrón.

...peor, decía, es la ...la enfermiza com... ...con que los poetas ...a esta situación ...que muy bien ...ser la exequias de ...amada y mal tratada ...

...historias de la li... ...nos aleccionan ...suceso de que jamás ...las literaturas del ...y a través de todos ...avatares y vicisitudes ...coexistir, con ciertas ...de no ser ...como el camarón ...por la corrien... ...pléyade de poetas ...hoy se obstina, a... ...al plomo de ...como a un clavo ...en convivir.

...cuando los poetas, para ...de males, no se con... ...con escribir sus versos, sino que, por ende, polemizan, teorizan y se manifiestan, entonces el problema se sale de madre, los enemigos de la poesía se frotan con fruición las manos del alma y los poetas -la irritable familia de los poetas, de que hablaba Horacio- acaban ahogándose en las aguas que se obstinaron, ¡con cuánta fiera terquedad!, en llenar de tinta.

Miguel de Unamuno, ante el paisaje donde tuve la suerte de nacer, exclamó, con su dura e insobornable garganta en la mano, que nada que no sea verdad puede ser de veras poético. Y el arte, esa gran máscara, no hace más que versos, ya que, como pensaba Andrés Chénier, tan sólo es poeta el corazón. Y no se me arranquen los vates degollándome el corazón, porque a la pregunta de Lorenzo Stecchetti, tendría que responder, y no quiero hacerlo, que, efectivamente, son unos imbéciles. Ni tampoco pasándoseme al cómodo bando de los ángeles y cometiendo, al decir de Huxley, la más odiosa de todas las traiciones.

El poeta no es más que un sismógrafo que registra el pulso de la poesía sobre la violenta y misteriosa tierra: un sismógrafo a veces hipersensible, a veces enmohecido. Y en este tiempo de poetización -no se olviden las comillas- quizá sea peor darse demasiada cuenta de las cosas; si el seismo es desusado y su epicentro muy próximo, el sismógrafo se rompe y salta.

Para salvar la poesía urge la despoetización del país. Para despoetizar al país se requiere moralizar a los poetas. Para moralizar a los poetas podría probarse a grabarles al fuego y en plena frente las palabras de don Miguel que más arriba saqué a colación. Y recordarles que el poeta no es oficio, sino, en todo caso, enfermedad y, según Cervantes, enfermedad incurable y pegadiza.

Querer vivir del corazón no es menester de poetas, sino de pagotes de la poesía, esa moza que se chulea envenenándola. Y que se venga, convirtiéndose en el alma que se descarga lastrada con la más santa de la iras del cielo.

No se me oculta que quizás haya poetas que ya lleven tatuada la frente; poetas que aman a la poesía con el mejor amor; poetas capaces, incluso, de morirse por esos asuntos limitados, modestos y amorosamente reales en los que pensaban el fiero y doliente Ganivet. Incluso es posible que tampoco se me oculten sus nombres. En todo caso, a ellos va dirigida esta botella náufraga y estas palabras sinceras.

Pero tampoco ignoro dónde está el mal, y a él aludo, ni cómo se llaman los malos, aquellos malhechores de sí mismo a que se refería San Agustín.

El vicio está señalado y poner el dedo en la llaga, dado el tamaño de la misma llaga, tampoco lo reputo obra de mayor mérito. Y ahora, ¡qué vana pretensión!, lo que se precisa es no hacer oídos sordos a estas palabras a las que lo más cómodo sería llamarlas necias. (Agencia EFE).

VIENA (AP).- *El pianista soviético Vladimir Feltsman llega a Occidente después de luchar ocho años por emigrar de su país; el músico expresó la esperanza de que los Estados Unidos "se conviertan en su segunda patria". Lo acompañan a su arribo a Viena su mujer Anna y su hijo Danil. (Radiofoto AP).*

Pianista soviético en Austria

VIENA, 6 (AP).- El pianista soviético Vladimir Feltsman llegó hoy a occidente después de luchar ocho años por emigrar de su país y expresó la esperanza de que los Estados Unidos se conviertan en su "segunda patria".

Feltsman, a quien las autoridades soviéticas consideraron como un niño prodigio, cayó en desgracia después que pidió emigrar del país.

Feltsman, de 35 años, que llegó procedente de Moscú, con su esposa Ana y su hijo de cuatro años Daniil, dijo que "está lleno de planes y esperanzas" y que podría comenzar a ofrecer conciertos en los Estados Unidos en octubre.

Feltsman fue recibido en Viena por Warren Zimmermann, embajador de Estados Unidos ante la actual conferencia de Helsinki, de 35 países. Zimmermann llegó procedente de los Estados Unidos momentos antes para saludar al artista y a su esposa, a los que conoció cuando se desempeñaba como diplomático en Moscú.

El artista, hijo de un conocido compositor y pianista soviético, dijo no saber qué fue lo que determinó que las autoridades soviéticas accedieran finalmente a dejarle salir, pero añadió que el respaldo norteamericano, "es la razón principal de que esté aquí".

Feltsman afirmó haber recibido hoy lo que dijo era una carta "muy amistosa, muy humana" del presidente de los Estados Unidos, Ronald Reagan, ... Espero que encontraremos en los Estados Unidos nuestra segunda patria".

La familia planea asumir la nacionalidad norteamericana y vivir en Nueva York. Feltsman ganó el concurso internacional de piano Marguerite Long-Jacques Thibaud, en París en 1971 cuando tenía 15 años.

Después que pidió su salida del país, sin embargo, sus grabaciones fueron retiradas de la radio y de las tiendas de venta de discos y no fue sino hasta hace poco que se le permitió ofrecer recitales en Moscú.

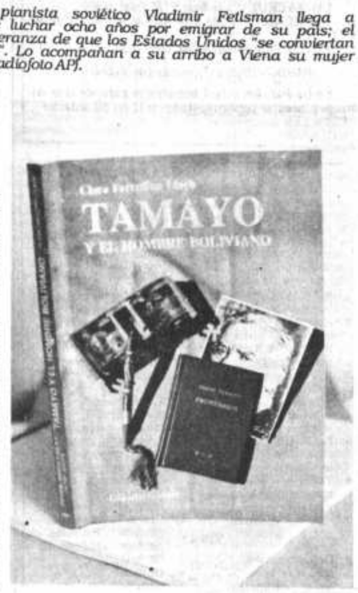

"TAMAYO y el hombre boliviano", de Clara Ferrufino Llach. Editorial Gisbert. Esta obra constituyó la tesis que presentó su autora para graduarse como doctora en filosofía en la Universidad Católica de Lima. El tema, muy ambicioso, no ha sido desarrollado plenamente, aunque cabe señalar que lo preside un método propio de los estudios universitarios. Clara Ferrufino Llach es, actualmente, profesora en la Universidad Católica San Martín de la ciudad de Lima.

Gobierno chileno impide retorno de Ariel Dorfman

BUENOS AIRES, 6 (AP).- El escritor chileno Ariel Dorfman envió hoy un telegrama al ministro del interior de su país, Sergio Fernández, pidiendo se aclare su situación legal, debido a que el domingo se le impidió retornar a Chile, siendo reembarcado el lunes por las autoridades trasandinas en un avión que lo trajo a Buenos Aires.

El telegrama dirigido al ministro Fernández dice que "extrañado insólita medida que me impide volver a mi país, preciso que se aclare pronto y definitivamente un error que nos daña a todos".

El escritor nació en la Argentina, pero en 1954 se radicó en Santiago. En 1967 obtuvo la ciudadanía chilena. Es autor de libros que han sido traducidos a varios idiomas, entre ellos "Moros en la costa", "Para leer el pato Donald", "Superman y sus amigos del alma" y "Viudas", su última novela, que pensaba presentar en Santiago esta semana. El libro, editado en los Estados Unidos, México, Argentina y Uruguay, se refiere al drama de familiares de disidentes políticos que "desaparecieron" durante la "dictadura de los coroneles" en Grecia, derrocada en 1974.

Dorfman, de 45 años, vivió exiliado en los Estados Unidos desde que abandonó Chile tras el golpe militar de 1973, hasta que regresó a Santiago en 1983, al ser autorizado a hacerlo junto con otros exiliados. Desde entonces vivió alternadamente en Santiago y en Estados Unidos, entrando y saliendo de Chile sin inconvenientes.

Dorfman declaró a The Associated Press que el 4 de julio viajó a Estados Unidos, donde participó en programas de televisión y radio denunciando la muerte del joven chileno Rodrigo Rojas, quien falleció a causa de quemaduras por fuerzas de seguridad en Santiago el año pasado, el escritor dijo que debatió públicamete con el embajador chileno en Washington, Hernán Errazuriz sobre la represión política en su país. "Considero que la prohibición de regresar es una venganza del gobierno chileno por mi reciente actividad", dijo Dorfman.

El escritor agregó que posiblemente el gobierno chileno espera de su parte una solicitud de permiso para permitirle retornar. "Yo no le pido permiso a nadie para residir en Chile", declaró a la AP.

Dorfman considera que, en su caso, está en juego la posibilidad de que el gobierno de Pinochet vuelva a imponer el exilio, o la posibilidad del exilio, a los chilenos que retornaron a su país desde que se levantaron muchas prohibiciones para regresar en 1983. "Esto sería una regresión y algo muy grave para todos los exiliados", afirmó.

ACTIVIDAD CULTURAL EN LA PAZ

HOMENAJE.- Mesa Redonda Panamericana de La Paz tributará su homenaje al CLXII aniversario de la independencia de Bolivia, en una sesión que se realizará el próximo lunes 10, a horas 18.00, en el salón de honor de la Prefectura del Departamento de La Paz.

SALON MUNICIPAL.- Exposición de pinturas de J. Bautista, (Local: Calle Colón N° 279).

CASA MUNICIPAL DE CULTURA.- Miércoles 12 y jueves 13, festival de jazz. Participarán: Fusión Jazz Trío, Zembu, Bossa Jazz y el Cuarteto Latin Jazz. Auspicio: Club de Jazz y Canal 2 T.S.B.

ALIANZA FRANCESA.- Lunes 10, miércoles 12 y viernes 14 -horas 18 y 30- cine video: Documental "Hoy en Francia" y "La moda en Paris". (Local: Calle Ingavi esq. Pichincha).

GALERIA EMUSA.- Martes 11, horas 19:00, inauguración de la exposición de esculturas y fotografías de Danielle Caillet y Antonio Eguino.(Local: Av. 16 de Julio N° 1607).

INSTITUTO DE AMISTAD BOLIVIANO-SOVIETICO.- Lunes 3, Conferencia del Dr. Raúl Alcázar "Semblanza de Armando Chirveches". Lunes 10 - Conferencia del Dr. José María Alvarado. "Ricardo Jaimes Freyre", Présago de la Revolución de Octubre". Martes 11 - Película en la Casa Municipal de Cultura "Franz Tamayo". Cartas de un hombre muerto. Miércoles 12 - Conferencia del Dr. Julio de la Vega. "Raúl Otero Reich, el Poeta de la Selva". Este ciclo se realizará en la sede del Instituto calle Potosí N° 1270, tercer piso (horas 18 y 30).

CASA ARGENTINA.- Exposición de cuatro artistas bolivianos: Mario Pinto, Vladimir Rojas, Hugo Rojas Lara y Efraín Ortuño. (Local: Av. 6 de Agosto N° 2535).

TEATRO MUNICIPAL.- Del 7 al 9 de agosto, temporada del Ballet de Chela Urquidi, con el espectáculo "Bolivia en colores" participarán en este ciclo 35 bailarines, músicos y cantantes.

GALERIA DE ARTE UNICO.- Exposición de dibujos y óleos de la artista panameña, Olga Sinclair. (Local: Cañada Strongest N° 1620).

CENTRO BOLIVIANO AMERICANO.- Exposición Internacional de fotografías, preparada por la Casa Eastman Kodak Company de Estados Unidos. (Local: Parque Zenón Iturralde N° 121, esq. Av. Arce).

ESPACIO PORTALES.- Exposición de pinturas del artista potosino Rafael Cruz Rivera. Auspicio: Alcaldía Municipal de Potosí. (Local: Av. 16 de Julio N° 160 altos).

SALON MUNICIPAL.- Exposición de pintores argentinos. Auspicio: Embajada argentina. (Local: Calle Colón N° 279)

CENTRO DE ARTE PIDIC.- Exposición colectiva de artistas bolivianos (Local: Edif. Batallón Colorados, auspicio: Sociedad Boliviana de Gerontología y Pro-Vida). Participan en la muestra: Jorge Arias, Israel Beltrán, M. Chire Barrientos, Guido Chire Balderrama, Mafalda Córdova, Alfonso Claros U., Remy Daza, Agnes de Fanck, Alberto Medina, Ricardo Pérez Alcalá; Hugo Palazzi, Fernando Prada, Ejti Stih, Luis Zilveti, Carmen Tórrez, Gastón Ugalde, Fernando y Snghi Ballivián de G.

MUSEOS.- Casa de Murillo calle Jaén N° 790, Tel. 375273; Museo Nacional de Arte, calle Comercio esq. Socabaya; Museo Nacional de Etnografía y Folclore, calle Ingavi N° 916; Museo de la Policía, calle Junín, Museo Histórico "Litoral Boliviano" calle Jaén N° 789; Museo Costumbrista, calle Jaén esq. Sucre; Museo de Historia Natural, Campus Universitario, Cota Cota, calle 26; Museo de Metales Preciosos Precolombinos, calle Jaén N° 777; Museo de Arte de la Catedral, calle Socabaya N° 432; Museo Nacional de Arqueología, calle Tiwanaku N° 93; Museo "Núñez del Prado" calle Ecuador N° 2034; Museo de Instrumentos Musicales, calle Linares N° 900.

PEÑAS FOLCLORICAS.- Naira, calle Sagárnaga N° 161 Tel. 325736; Casa del Corregidor, calle Murillo N° 1040, Tel. 363633; Los Escudos Av. Mariscal Santa Cruz; El Internacional, calle Ayacucho, N° 206, Tel. 342942.

Saludable aspecto de Cantinflas

MEXICO, 6 (AP).- El famoso cómico mexicano Mario Moreno "Cantinflas" se presentó aquí en una conferencia de prensa para demostrar que se encuentra bien de salud y que proyecta recaudar fondos en Argentina, para construir allí un hospital para el transplante de órganos en niños.

"Estoy aquí para decirle al pueblo de México que mi salud es mejor que nunca", dijo Cantinflas, de 74 años, al tiempo que sonreía ampliamente.

Cantinflas estuvo el mes pasado en Houston, Estados Unidos, para someterse a un reconocimiento médico, oportunidad en que circularon versiones de que estaba gravemente enfermo, lo cual desmintió.

El famoso cómico mexicano expresó ayer que planea participar en un proyecto para recabar fondos en Argentina y construir allí un hospital para transplante de órganos en niños.

Dijo que tuvo la idea del hospital al enterarse por un periódico de Los Angeles que se solicitaban donaciones económicas para transplantarle el hígado a una niña en ese país.

El actor, que ha intervenido en 47 películas, comenzó su carrera en carpas de ciudad de México en la década del 30, cuando creó el personaje de Cantinflas.

A NUESTROS LECTORES:

Comunicamos que las subscripciones de la **"2da. de PRESENCIA**, atendemos en nuestro Departamento de Circulación, planta baja del edificio Esperanza. Telf. 351998.

CARE EN BOLIVIA
INVITACION PUBLICA

CARE EN BOLIVIA COMUNICA A TODAS LAS FIRMAS QUE ADQUIRIERON LOS PLIEGOS DE ESPECIFICACIONES PARA LA PROVISION DE:

- TUBERIA Y ACCESORIOS DE ACERO DE ALTA PRESION PARA GASODUCTO, 20,0 MILLAS DE 2.375" 01 x 0.154 PULGADAS DE GROSOR DE PARED, CARBON STEEL.
- DOS UNIDADES ELECTROGENAS A GAS NATURAL DE 500 KW ± 10% DE PONTENCIA CONTINUA Y EQUIPO AUXILIAR ELECTROMECANICO, HERRAMIENTAS Y REPUESTOS.

QUE, LA INVITACION PUBLICA A PRESENTACION DE PROPUESTAS HA SIDO POSTERGADA INDEFINIDAMENTE.

CARE-BOLIVIA

Festival de cine

...CARNO, SUIZA, 6 ...-La 40ma edición del ...cinematográfico de ...que fue inaugurada hoy ...sus 11 días serán pro... ...varios estrenos ...en occidente.

...de las cintas so... ...que aspira al Leo... ...Dorado "La voz so... ...del hombre", de ...Sokolov, fue fil... ...en 1987 y describe la ...en la Unión Soviética ...década de 1920, cuando ...se recuperaba de una ...guerra civil.

...siete cintas, de ...jóvenes o pri... ...procedende Italia, ...Estados Unidos, ...Alemania Oc...

...seis películas so... ...serán proyectadas ...de concurso, reflejo de ...campaña lanzada por el ...de una mayor ...en esa sociedad ...dijo el director ...festival David Streiff. ...ellas figuran varios ...en occidente del ...soviético Kira ...agregó.

...más, será mostrada ...retrospectiva con ...del 40mo aniversario ...festival, y una com... ...entre 24 países de ...para televisión.

Homenaje a Marilyn Monroe

ROMA, 6 (AP).- Los órganos de prensa de Italia dedicaron grandes espacios a la finada actriz norteamericana Marilyn Monroe con ocasión del vigesimoquinto aniversario de su muerte.

Virtualmente todos los diarios importantes del país publican artículos y fotografías acerca de la actriz, que falleció a los 36 años el 5 de agosto de 1962.

Ninguno, sin embargo, se ocupa del aniversario con tanto despliegue como "La Nazione", que publica una fotografía de Marilyn en cada una de sus 13 páginas para un total de 38.

El diario publica cinco en su portada, incluso un primer plano de sus labios y otra a color de un cuarto de página en la que Marilyn aparece pensativa con una rosa roja en sus manos.

El diario describe en uno de sus artículos la noche en que la actriz murió, que dice "no fue, como cualquiera hubiera podido pensar en ese momento, la televisión comercial italiana difundía películas de Monroe, incluso "Los caballeros las prefieren rubias" y "Nunca fui santa", así como dos documentales sobre su vida y muerte.

Está en circulación nuevo sello postal

La Dirección General de Correos puso en circulación un nuevo sello postal que anuncia la realización de la Exposición Internacional Filatélica 87 (EXPIVIA 87) y lleva la reproducción de un grabado del Cerro de Potosí del siglo XVIII.

Se imprimieron 300.000 sellos con un valor de 50 centavos de boliviano cada uno.

PAPEL PARA CIGARRILLOS

En resmas de 500 hojas de 72 x 58 cms. Primera calidad y también en rollos y en cajitas. Ventas por mayor y menor imprenta H. Cuenca, Telf. 23637. Cochabamba.-

CHEQUE ANULADO Nº 119 DE EXTEBANK A NOMBRE DE ANGEL LOPEZ EUSEBIO

COBEE BPC.

REQUERIMIENTO DE PERSONAL

Se requiere los servicios de:

TECNICO SUPERIOR EN ELECTRONICA, experiencia mínima de 3 años en Televisión.

DIBUJANTE TECNICO, con conocimientos en topografía y/o agrimensura.

Los interesados deberán presentar sus curriculum vitae y certificados en sobre cerrado, hasta el día lunes 10 de agosto Hrs. 12:00 a Gerencia Administrativa, Plaza Venezuela 1401.

La Paz, 5 de agosto de 1987

Compañía Boliviana de Energía Eléctrica S.A.
Bolivian Power Company Limited

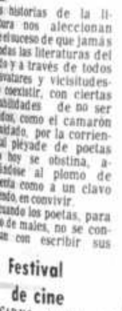

PRESENCIA Potosí

Plaza Alonzo de Ibañez Nº 8
Teléfono 22622

MINISTERIO DE PREVISION SOCIAL Y SALUD PUBLICA

COMUNICADO

A LOS PROPIETARIOS DE FARMACIAS

El Ministerio de Previsión social y Salud Pública en cumplimiento a disposiciones legales que norman actividades de establecimientos farmacéuticos, comunica a los propietarios de los mismos que las Farmacias del país, por ser de servicio social, deberán prestar atención al público usuario de acuerdo a las necesidades y requerimientos de éste; por lo tanto, deja constancia que la libertad de actividades profesionales está garantizada por la Constitución Política del Estado, el Código de Salud y Reglamentos pertinentes.

Los propietarios de Farmacias por obligación contraída ante el Ministerio, a tiempo de recabar la Resolución Ministerial que autorizó su funcionamiento, deben abrir sus establecimientos antes de las 09:00 Hs. y no cerrar sino después de las 20:00.

Se exigirá asimismo la presencia del Regente Farmacéutico, profesional que será responsable ante las autoridades del cumplimiento de leyes, disposiciones y reglamentos vigentes (Art. 206).

Debido a múltiples y constantes reclamos del público usuario, el Ministerio de Previsión Social y Salud Pública advierte a los propietarios que tienen la obligación de cumplir con el Turno Farmacéutico. En caso de comprobarse incumplimiento a esta advertencia, las autoridades procederán a la clausura definitiva del establecimiento infractor.

Las Farmacias que no estén de turno, deberán colocar un cartel en lugar visible, donde se indique el nombre y dirección de las que se encuentren de Turno esa fecha (Art. 263).

Las transgresiones a estas disposiciones legales, deberán ser denunciadas por el público usuario a las Unidades Sanitarias respectivas.

La Paz, agosto de 1987
Fdo.

DIRECCION NAL. DE FARMACIAS Y LABORATORIOS — SUBSECRETARIA DE SALUD PUBLICA

RR.PP.

HISTORIETAS

RAMAS CLASIFICADOS

DANIEL EL TRAVIESO

¡ Hola, papi! ¿ Qué haces levantado tan temprano ?

Solución a SOPA de LETRAS

O	C	E	B	O	S	E	L	A						
A	U	L	O	T	I	N	L	O						
S	A	M	A	O	R	G	O	N						
A	Z	Z	E	V	A	O	S	U						
R	M	E	A	L	E	O	S	A						
A	I	T	H	E	L	O	A							
B	N	A	M	E	A	T	I	C						
M	O	R	U	L	A	R	R	E						
A	L	M	I	Z	C	L	E	S						

56/SIETE substancias aromáticas.

SOPA de LETRAS

A	R	E	C	E	N	A	M	A						
N	T	O	N	E	C	O	N	E						
A	R	E	S	H	O	B	A	M						
C	E	C	M	O	A	S	A	E						
E	C	A	T	E	A	B	O	C						
R	O	S	E	B	R	A	E	E						
I	N	A	E	T	O	C	A	R						
R	O	R	E	B	O	N	A	L						
A	C	O	T	E	N	D	E	R						

OCHO

verbos de la segunda conjugación

Se leen de izquierda a derecha, de derecha a izquierda, de arriba a abajo, de abajo arriba y en diagonal al derecho o al revés. Trazando una línea al rededor de cada palabra, procure localizarlas todas, teniendo en cuenta que una misma letra puede formar parte de dos o más nombres por cruzase estos.

Fronteras de la ciencia — MINERALES POR AGUA Y FUEGO

Fronteras de la ciencia — AMENAZA INTERNACIONAL DE LA ABEJA Part 1

ARIA DE ORO

ICK TRACY

ICAPIEDRA

GATA

Avisos Económicos

PRESENCIA

La publicidad y avisos económicos, se reciben en las siguientes direcciones:

COCHABAMBA.- Calle Ecuador E-387 Telef. 26014
COBIJA.- Cobija
LA PAZ.- Mariscal Sta. Cruz Ed. Esperanza.
ORURO.- Avenida 6 de Octubre Edif. Club Oruro. 3er piso. Telef. 51725.
POTOSI.- Plaza Alonso de Ibañez N° 8 Tel. 22622.
SUCRE.- Calle Arenales N° 115.- Telefono 22116.
SANTA CRUZ.- Calle Beni N° 84 Telef. 48866.
TRINIDAD.- Avenida 6 de Agosto N° 781. Telefono 21227
TARIJA.- Calle Bolivar 248. Telef. 2125.

PANDO.- COBIJA, Avenida 9 de Febrero.

En La Paz, los avisos económicos para los días domingo y lunes, se reciben hasta horas 12 del día anterior.

GUIA AVISOS ECONOMICOS

1. Automóviles - compra - venta
2. Camiones - camionetas - vehículos tracción 4 ruedas - compraventa
3. Motos y Bicicletas - compra - venta - servicios
4. Alquiler de vehículos - Rent a car
5. Llantas, baterías, repuestos automotores
6. Talleres de reparación, desabollado y pintura
7. Casas: Compra venta alquiler anticretico
8. Departamentos compra venta alquiler anticretico
9. Habitaciones con o sin muebles alquiler-anticrético
10. Garajes y galpones - lotes y terrenos - compra - venta alquiler anticretico
11. Fundos, propiedades agrícolas y rusticas Compra- venta - alquiler
12. Permutas: Casas, automotores, propiedades y otros
13. Materiales de construcción
14. Empleos: Se ofrecen - Se buscan
15. Técnicos
16. Técnicos en Radio y TV
17. Técnicos en electrodomésticos
18. Plomeros - electricistas - mecánicos
19. Albañiles - pintores - carpinteros
20. Profesores - enseñanza y aprendizaje - Academias - Institutos
21. Mecanógrafos, traductores - Tareas de oficina
22. Tramitadores y gestores
23. Servicio doméstico Se necesita - Se ofrece
24. Oficios varios - Ofertan servicios
25. Servicios profesionales
26. Proyectos - asesorías
27. Restaurantes - snacks - whisquerías equipo - materiales - servicios
28. Saunas - duchas - gimnasios - ofertas - servicios
29. Peluquerías salones de belleza- artículos de tocador - ventas - servicios
30. Limpieza - dry cleaning - ropa alfombras - otros productos servicios
31. Residenciales hostales - pensiones - hoteles
32. Cueros - zapaterías materiales accesorios - servicios
33. Computadoras Mecánicos - servicios - accesorios - compra - venta
34. Orquestas grupos musicales - amplificación entretenimiento
35. Instrumentos musicales - accesorios - compra - venta - alquiler servicios
36. Televisores - video componentes - radio telecomunicaciones - accesorios - servicios
37. Libros - revistas - filatelia - monedas - hobbies- artículos de libreria
38. Objetos de arte - antigüedades - cuadros - joyas - oro
39. Armas - caza pesca - accesorios - servicios
40. Préstamos e hipotecas
41. Atención fiestas y banquetes - reposteria - alquiler de vajilla servicios
42. Muebles - enseres y menaje de casa- compra venta
43. Cortinas - refrigeradores y electrodomesticos - compra - venta.
44. Ropa- telas - Sastres - Costureras - clínicas de camisas
45. Artículos deportivos - ventas - servicios
46. Valores - acciones - patentes - inventos
47. Equipo médico quirúrgico - medicina - farmacia - laboratorios- servicios
48. Herramientas y utiles de trabajo - compra - venta - servicios -
49. Teléfonos - alquiler - accesorios - servicios - compra - venta
50. Extravíos y recompensas
51. Boutiques - Modas - Lenceria
52. Fotografía - cine - Optica - Equipos - accesorios - servicios
53. Máquinas de coser-tejer - de uso domestico
54. Máquinas - motores - accesorios de uso industrial
55. Máquinas de escribir - materiales de oficina - accesorios - ventas- servicios
56. Fotocopias - máquinas - accesorios - ventas y servicios
57. Imprentas - materiales - accesorios - ventas- servicios
58. Negocios, locales comerciales en venta - alquiler y anticrético
59. Animales veterinarias - productos y servicios
60. Varios

3 Motos y bicicletas compra venta servicios

BICICLETA COMPRO. Llamar 367795 (5-11 agosto/217158).

5 Llantas - baterias y repuestos automotores

PARABRISAS Curvos planos, esquineros, nacional, importado. Tel. 355369 (18-25Agosto/216533)

7 Casas: Compra-venta alquiler-anticrético

PERMUTO O vendo casa Villa Fátima Petrolero y terreno Irpavi por casa 3 ó 2 departamentos zona Sopocachi, San Jorge, Miraflores, etc. Teléfono 310332 Casilla 1229 (6-10 Agosto/217167)

EN VENTA CASA CON 9 habitaciones sobre a 180 metros con sala de reuniones agua, luz y baño en zona comercial ubicada en la Av. Huyustus N° 926 Referencias mismo Kiosco Av. Buenos Aires N° 732. Buscar al Sr. Ancelmo Paredes (7-10Agst./217154)

MISION EVANGELICA NECESITA Casa o departamento para agosto recibimos informes también de intermediarios 379661 (25-28 agosto/216641).

8 Departamentos compra-venta alquiler-anticrético

CASA EN ALQUILER anticrético venta, diferentes zonas 378658 - 324529 (31-27 agosto/216982).

9 Habitaciones con o sin muebles alquiler-anticrético se busca-se ofrece

PIEZA ALQUILER SOPOCACHI Boliviano, extranjero, doble, próxima Universidad, adelanto semestral. Teléfono 321383 (6-10Agosto/217169)

14 Empleos: Se ofrecen - Se buscan

Lista de vacancias ofrecidas por el Departamento de Promoción de Empleo.- Segundo piso Departamento de Promoción de Empleo. Teléfono 374359, atención en horas de oficina.

CHOFERES. Con experiencia y certificados. Varias Zonas.

ELECTRICISTA. Con experiencia y certificados. Varias Zonas.

CARPINTEROS. con experiencia. Varias Zonas.

PLOMERO. Con experiencia. Zona Central.

SOLDADOR EN ARCO Y OXIGENO. Con experiencia. Varias Zonas.

MECANICO. En estructuras metálicas. Zona El Alto.

CERRAJERO. Con experiencia. Zona El Alto.

TAPICEROS. Con experiencia. Zona San Pedro.

COSTUREROS. REMALLADORES. Con certificados de trabajo. Zona Chacaltaya.

MAESTROS ALBAÑILES Y AYUDANTES ALBAÑILES. Con experiencia. Varias Zonas.

PANADEROS. Con certificados. Varias Zonas.

PEINADORA. Con experiencia. Zona San Pedro A.

CHAPISTA PINTOR. Con certificados. Zona Central.

EMPLEADAS DOMESTICAS. Con experiencia y documentos. Varias Zonas.

15 Técnicos

PLOMERO. Pintor Fono 329597 (5-18 agosto/217161).

16 Técnicos en radio y TV.

TV. COLOR. Repara televisores Betamax, componentes 3 en 1, calculadoras, filmadoras a domicilio 354522 (4-10 agosto/217153).

EX TECNICO NATIONAL Repara televisores, toda marca, color B/N stereofónicos, componentes, lavadoras a domicilio teléfono 375313 (6-12Agosto/217163)

TV REPARO. Televisores color Blanco-negro, stereofónicos, minicomponentes, cualquier marca, garantizado parlantes. Telf. 311031 (4-17 agosto/217000).

17 Técnicos en electrodomésticos

LAVADORAS TODA MARCA Reparaciones, instalaciones a domicilio 329686 (27-7 agosto/216644).

TECNICO REPARA a domicilio refrigeradores, cocinas, lavarropas, calefones, toda marca, teléfono 850160 (22-20Agt./216610)

COCINAS REPARACIONES Instalaciones, toda marca a domicilio 329686 (25-7 agosto/216644).

CALEFONES REPARACIONES Instalaciones toda marca con garantia 329686 (25-7 agosto/216644).

18 Plomeros - electricistas Mecánicos

SU REFRIGERADOR CONGELADORA. Friezers, heladera, le reparamos en su casa, negocio cargas, gas cambio motor en 24 horas. Teléfono (1-7 agosto/216986).

PLOMERO Canaletero Achumani. Tel. 790753 (6-12Agosto/217164)

PLOMERO INSTALACIONES. Reparaciones en todo artefacto sanitario 323956(1-7 agosto/126983).

PLOMEROS. Calefones, tanques, inodoros, lavamanos, duchas, cocinas gas, eléctricas, refrigeración, garantizados. (3-8 agosto/217156)

PLOMEROS. Instalaciones. Reparaciones tanques, lavamanos, inodoros rotos, rayados, entrega como nuevo, accesorios de toda marca adaptaciones en general, garantizados 1 año 356269 (5-9 agosto/217159)

CALEFONES. Reparaciones, reconstrucciones, adaptaciones, entrega como nuevo, cambio de resistencias termostatos 356269 (5-9 agosto/217159).

PLOMERO INSTALACIONES. Reparaciones mantenimiento de sus sanitarios le ofrecemos tapas tanques, tazas, grifería, repuestos sueltos, teléfono 370844 (1-8 agosto/216985).

ELECTRICISTA TODA HORA Instalaciones reparaciones a domicilio 329686 (25-7 agosto/216644).

PLOMERO. Pintor. Fono 329597 (5-18 agosto/217161).

DUCHAS LORENZETTY. Reparaciones, instalaciones, mantenimiento stock repuestos, teléfono 370844 (1-7 agosto/216985).

SU CALEFON. Con vida nueva reparaciones, instalaciones, mantenimiento stock respuestos, teléfono 370844 (1-7 agosto/216985).

19 Albañiles, pintores y carpinteros

CEPILLAMOS. Pisos, plastificamos. Telf.: 324180 (5-18 agosto/217160).

NECESITO. Maestro albañil que sepa sobre hormigón armado, referencias Av. Bs. As. esquina Obispo Balderrama N°. 1039 de Hs. 8-12 y de 14 a 16.30. (4-7 agosto/217152).

PINTOR INTERIORES Imitación, empapelados. Teléfono 300660 (29-11 Agosto/216964)

MAESTRO PINTOR. De Interiores y exteriores, ofrece sus servicios. Tel. 362307 (1-8 agosto/216986).

LETREROS PINTOR Murales - vidrios - planchas 351046 (7-13Agst./217170)

IMPERMEABILIZAMOS TERRAZAS Lozas, tejas, calaminas, enfarolados, tragaluces, vidrios, tanques, piscinas, muros, cámaras, goteras, teléfono 342680 (7-13Agst./217171)

MUROS DE CONTENCION DRENAJES Alcantarillados cámaras sépticas, embovedados, rampilas, teléfono 342680 (7-13Agst./217171)

CANALETAS BAJANTES EMBUDOS Campanas, chimeneas, tubos, ductos de ventilaciones, realizamos distintos modelos, colocamos 342680 (7-13Agst./217171

TECHOS CAMBIAMOS Estructuras coloniales, refacciones, impermeabilizamos goteras en general, teléfono 342680 (7-13Agst/217171)

PINTOR INTERIORES Exteriores fachadas, refacciones, decoraciones, empapelados, revestimientos, teléfono 342680 (7-13Agst/217171)

20 Profesores enseñanza y aprendiz Academias - Institu

ACADEMIA ART "ADRIANA" pecialización Eur Estados Unidos, pi arpa, acordeón, cha go, guitarra clamación, idioma cursos- traducción inglés, francés, B español, folklore cional, internacional Sopocachi Edificio plazu Telf: 321383 Agosto /217169)

CLASES DE INGLE domicilio profesor tulado en C.B.A. EE.UU. teléfono 7 (26-8Agt./216648)

21 Mecanógrafos-traduc tareas de oficin

MECANOGR REPARA Máq escribir, conser a micilio, referencias léfono 811354 agosto/216982)

25 Servicios Profesion

ARQUITECTO BANISTA Planos supuestos, conciones, garantia tualidad, esmero, Castro 1617, tel 363536 (26-8Agt./216

VENDO ESPUEL Espuelas guantes paseo, cuero, c porta tambor, por tandarte, guarig mástiles cromados plemento de box giamentos deporti general Calle Sant 290 (26-8Agt/216631)

34 Orques grupos musica amplificacion entretenimient

LOS PEQUENINOS orquesta. Telf.: 350 15 septiembre/2171

SERENATA TROP Grupo orquestal par acontecimiento. 311383 (4-10 to/216999).

GUALBERTO CHE. Organista nacional. Telf.: 3572 18 agosto/217162).

CARLOS ROJAS ganista, teléfono (31-11 agosto/216977

WALTER ZEG Organista Telf. 3710 18 Agosto/216965)

ORQUESTA Yung y Mariachis. Te 811572 (27-13 to/216238).

SALSA SHOW" D tonio Acuña ani todo tipo de tecimientos soc Referencias 312475 agosto/215968).

ORGANISTA AR DO RODRIGUEZ - 352614 (23-30 to/216624).

"DISCOSOUND" PLIFICACION Ex música 377834 11Agt./216646)

36 Televisor videos-compone radio-telecomunica accesorios-servi

3 EN 1 COMPRO Sony - Hitachi 372 agosto/216438).

PAGO DOLARES en l- cualquier 351634 (7-7 to/216438).

37 Libros revistas f monedas-hobb articulos de libr

MONEDAS CO CIONES COM Macquinas, me también compro b Banco Agricola, Comercio, Banco doña y otros teléfono 342969 (31 to/217038).

CONSTRUCCIONES REMODELACIONES Ampliaciones, re ciones, decoracio arquitectónicas, telé 342680 (7-13Agst/2171

...NEDAS DE ORO Y ... macuquinas otras ... billetes an... medallas, teléfono ... (31-6 agos- ...7216979).

42 Muebles-enseres y menaje de casa compra venta

HORNO ELECTRICO Semi-Industrial vendo de ocasión teléfono 850160 (El Alto) (2-8Agos-to/216992)

LAMPARAS. Modelos exclusivos de bronce y ... Precios sin competencia. Conveniente como alternativa paraa una buena compra. Ref. Telf 343801 - 360871 (1-14 agosto/216989).

46 Valores - acciones patentes e inventos

...NDO Acción aurífera ...izada. Ref. Tel. ...1 (3-6Agosto/216994)

53 Maquinas de coser y tejer y de uso doméstico

...MPRO SINGER An... o New.Yorker má... ...a coser, llame cual... ...er hora Tel. 351634 (7-7 ...sto/216438).

...GENTE COM... ...New Yorker o Singer ...una máquina coser a ...l Telf. 372428 (7-7 ...to/216438).

...0 VARIOS

...PRO ACORDEON ...er Paolo Soprani ...o mediano Tel. ...4 (7-7 agos-...).

...IS KIRSCH Cor... ...stores, telas. Dif... ...mirías, persianas, ...raciones e ins... ...ciones. Teléfono ...47 Buscar Srta. ...ris. Precios mó... ...s. (6-12 Agos-...).

...CICLETAS COM... Referencias 363725 ...agosto/217158).

...PRO ACORDEON ...72-80 bajos Hohner ...Soprani Tel. 372428 ...osto/216438).

...A PING PONG. ..., atendemos pe... ...Telf.: 328098 (5-11 ...o/217155).

...00. Rieles trocha ... Ref. 786173 (4-10 ...o/217151).

...BRE DE MALLA ...o o desechado com... ...teléfono 340889 (2-...o/216997)

...CIA MENDIETA ...luciona problemas ...e alto nivel. Senti... ...n. Marimonios, ...rutte en Bolivia de ...o de Buenos Ai... ...ida Es - su Conse... ...illo 952 Altos ...del tránsito todos ...horario seguido

...00 ESPUELINES ...los guantes, paseo ...cadete, porta tam... ...poria estandarte, ...pslas, mástiles ...dos, implemento de ...eglamentos depor... ...en general Calle ...Cruz 290 (15-7 ...216631).

...VENDE. Dos om... ...s Marca Mercedes ...motor 1114 modelo ...33 asientos en actual ...o. Valor c/u. $us. ... Ref. en Cochabam... ...l. 27927 de 12 a 14 y ...eléante en La Paz ...353854 (1-7 agos-...987).

FARMACIA EN VENTA De ocasión, vendo excelente ubicación Villa Copacabana, 1295 Telfs. 331353 -350254) (2-8Agosto /216993)

PLOMERO. Instalación, reparación sanitarios, calefones, garantía. Tel. 366152 (1-7 agosto/216988).

VENDO Carrito plegable para mellizos. Ref. Tel. 340889 (2-5Agosto/216997)

Cochabamba

EN COCHABAMBA VENDO Departamento de ocasión, por solo 25.000 $us. planta baja plena esquina comercial con almacén ideal para oficina, consultorio o cualquier negocio y dependencias Referencias teléfono 27741. (26-10Agt/209974)

EN COCHABAMBA. Vendo casa zona céntrica Pasteur S-0124 entre Heroínas y Bolívar consta living, comedor dos dormitorios, dependencias sobre lote de 450 m2., referencias Sr. Mercado. Tel. 40073 (1-4 agosto/209979).

EN COCHABAMBA Casa en venta de dos departamentos y garaje zona Queru Queru, Referencias Telf.45343 (11-6 Agos-

Santa Cruz

TERRENO EN SANTA CRUZ Vendo 10 Ha. en kilómetro 12 Norte Bs. 2.500 - Hectárea t. 325082 - 323771 La Paz.

EN SANTA CRUZ VENDO casa céntrica 1176 mt2. construcción 240 mts., 12 habitaciones adaptables sauna, colegio, clínica, hotel, manzana UV9. Ref. 51577. Casilla 1030.

EN SANTA CRUZ Necesito urgente vender o alquiler hermoso y moderno edificio pleno centro utilizable para Hotel pequeño cuatro Estrellas con aire acondicionado central excelente piscina amoblada elegantemente con todas las exigencias últimas hoteleras o para otra finalidad. Más lujosa amplia confitería completamente amoblada con whiskería en sub-suelo más un confortable departamento. Se puede alquilar independientemente. Referencias Telf. 34556 (29-7Agosto/209054)

EN SANTA CRUZ RESIDENCIA Campestre todo confort Km7 1/2 a Cochabamba con 2 Has. de terreno opcional 5 Has. adecuado para institución social o granja. Vendo ocasión o permuto por casa en La Paz o Santa Cruz Referencias La Paz Teléfono 782331 Santa Cruz teléfono 43264 (7-15Agst/209066)

TARIJA

SE VENDE CASA EN TARIJA. Ubicada en avenida Domingo Paz E611. Ref. Teléf. 367787 (La Paz) y 5057 (Tarija) (30-2 agosto/216970).

TARIJA VENDO TERRENO Lotificado en bonita zona San Gerónimo plan de financiamiento para asociaciones. Referencias teléfono 2174-3414 (25-5 agosto/192634).

ORURO

DE OCASION POR MOTIVO DE VIAJE Se vende 2 fulones para curtiembre de suelas sin motor, con ferretería completa, lista para instalación. Referencias teléfono 50809 calle PETOT N° 9 entre Bolívar y Adolfo Mier Oruro (25-31 Julio/212064).

Arzobispo convocó a edificar...

(Viene de la pág. 1)

de sus hermanos más necesitados".

"Dios invita al que tiene poder social y político a ofrecer su honestidad y todos sus valores en favor de los pequeños y desfavorecidos. Dios exige al que tiene que tutelar los derechos humanos, velar por la vida, la seguridad, velar por el bien de sus hermanos, rechazando la tentación del enriquecimiento ilícito. Dios pide al magistrado hacer brillar el valor de la justicia; al profesional, poner sus talentos al alcance del pueblo; al servidor público, dar su rostro concreto, que es el del humilde contribuyente al patrimonio nacional y sólo es un simple administrador de bienes ajenos para el bien de todos. Dios pide al político buscar el bien del país por encima del bien de su grupo o sector".

En relación a la juventud, Mons. Sainz dijo que el Señor pide a ésta formarse con esmero y dedicación para transformar todo aquello que se opone a la dignidad y al desarrollo del hombre.

DEUDA EXTERNA

En la parte central de su homilía, Mons. Sainz también habló de la deuda externa. Hizo notar que la independencia de Bolivia es sólo "a medidas" ya que sufre la opresión interna y externa, y lucha -en una batalla desigual- por encontrar una vía de independencia económica, hecho que no consigue lo que hace desesperadamente lento su proceso de liberación integral. Recordó que ya Bolívar anunció que sin la independencia económica, la independencia política quedaría en algo teórico y nominal.

"La deuda externa y las deficiencias internas han aumentado considerablemente nuestra pobreza, caminando aceleradamente hacia la miseria; por ello, como dice la Conferencia Episcopal para Latinoamérica (CELAM), 'la deuda externa no puede ser pagada en las condiciones originalmente estipuladas', siendo urgente la revisión inmediata de los contratos firmados ya que peligra la vida de todos los bolivianos".

DEMOCRACIA

Por tanto, dijo que para ayudar a solucionar los problemas del país se requiere "progresar mejor en la práctica de la verdadera democracia, dando iguales oportunidades a todos los que buscan el bien común; practicando la democracia tanto en el plano social como en lo económico".

Pidió no hacer caso a las voces pesimistas que no ven soluciones sino sólo por el camino del odio, el conflicto y la destrucción. Exhortó a no tener miedo al riesgo de lo nuevo, al servicio a los demás.

A los jóvenes les recordó que la Iglesia les ama profundamente, que no teman, porque el futuro está en sus manos; relievó el aporte de la mujer boliviana, convocó a todos a vencer lo negativo e indicó que ninguna obra de los ancianos fue inútil, "el Señor ha vencido el mal, El está con nosotros, Cristo les pide seguir mirando el futuro con esperanza y con fe".

Monseñor Sainz envió un mensaje especial para los enfermos y para todos los que sufren. "Cristo nos ha demostrado que la cruz es camino hacia la resurrección, la vida, la felicidad. No rechacemos la cruz del Redentor, aceptemos con generosidad y confianza que el Señor nos asocia a su obra redentora", explicó.

"Somos una nación débil y pequeña, menospreciada por los poderosos egoístas, pero no olvidemos que Dios elige esas situaciones para mostrar su obra en la historia; nos repite: 'Levántense, no teman', nuestra debilidad es fuerza en las manos de Dios y nuestra pequeñez es grandeza en los planes del creador".

La Eucaristía oficiada en la Catedral de La Paz eayer en la mañana fue concelebrada, además de Mons. Sainz, por el Nuncio Apostólico, las otras autoridades eclisiásticas de la arquidiócesis, párrocos y sacerdotes, asistidos por diáconos y seminaristas. Participaron en la misa el presidente de la República, Víctor Paz, su señora esposa, ministros y autoridades políticas, militares, policiales, representantes del cuerpo diplomático y feligreses.

Cines TV

Monje Campero Tel. 323333

Matinée Hs. 15,30 Tanda Hs. 19.00 y Noche Hs. 21,30: **Locademia de Policías 4 Los ciudadanos se defienden** y Espejo de Alemania

Universo Tel. 342660

Matinée Hs. 15,15 Tanda Hs. 18,45 y Noche Hs. 21.00: **Encrucijada** y Noticiero Alemán El Mundo al Instante

Paris Tel. 329704

Matinée Hs. 15,30 Tanda Hs. 18,30 y Noche Hs. 21.00: **El terror llama a su puerta** (14 años) y Noticiero Alemán El Mundo al Instante

Cinemateca Boliviana Tel.n 325346

Matinée Hs. 16.00 y Tanda Hs. 19,30: **Guerra de muchachas**

Monumental Roby Tel. 362135

Matinée Hs. 15,30 Tanda Hs. 18,30 y Noche Hs. 20,30: **El dragón rojo** y Noticiero Alemán El Mundo al Instante

Bolivar Tel. 325051

Matinée Hs. 15,30 Tanda Hs. 19,00 y Noche Hs. 21,30: **Malombra II** y Espejo de Alemania (21 años)

México Tel. 351205

Matinée Hs. 14,30 Tanda Hs. 18,30 **Kid el campeón** y **Ninja en la cueva del dragón**

La Paz Tel. 325533

Matinée Hs. 15,30 Tanda Hs. 19.00 y Noche Hs. 21,30: **La ley de Murphy** y Noticioso Espejo de Alemania

Princesa Tel. 353925

Matinée Hs. 15,30 Tanda Hs. 19.00 y Noche Hs. 21,30: **Vicio de familia** (mayores 21 años) y Noticioso Espejo de Alemania

Madrid Tel. 357174

Matinée Hs. 14,45 **Rambo el vengador** y **El heredero de Bruce Lee** Tanda Hs. 18,30 (continuado) **Rambo el vengador - 21 horas en Munich** y **El heredero de Bruce Lee.**

Center

Matinée Hs. 14,45 **El último valiente** y **Super chica** Tanda Hs. 18,30: **El último valiente** y **Obsesión escalofriante**

Miraflores Tel. 353842

Matinée Hs. 15 **Canallas pero héroes** y **Mentes destructoras** Tanda Hs. 18,30: **Mentes destructoras** y **Fiesta salvaje**

Imperio Tel. 340451

Matinée Hs. 14,45 **Super chica** y **Rambo el vengador** Tanda Hs. 18,30: (continuado) **Rambo el vengador - Sol rojo** y **Super chica**

VENDO EDIFICIO ZONA COMERCIAL
En Cochabamba, Ref. Av. San Martín s-1117 casi Honduras.
Telf. 23409 CBB., 330217 La Paz.

TELEFONOS AUTOMATICOS DE LA PAZ S.A.

RR.PP Nº 49/87

LICITACION Nº 02/87

AMPLIACION PLAZO PARA LA PRESENTACION DE PROPUESTAS: EN LA PROVISION DE CABLES Y MATERIALES DE PLANTA EXTERNA

En atención a solicitud de varias Empresas interesadas en la presentación de ofertas, comunicamos que el plazo ha sido postergado hasta el día lunes 24 de agosto de 1987, a Hrs. 12:00 m., las mismas que serán recibidas en el Dpto. de Asesoría Jurídica (8º piso- Edificio Gran Centro), Av. Mariscal Santa Cruz.

El mismo día, a Hrs. 19:00 m., se llevará a cabo la apertura de propuestas en la sala del Honorable Consejo de Administración.

La Paz, 4 de agosto de 1987

SUPERVISOR DE OBRA

Empresa Privada requiere los servicios de un Ingeniero Supervisor de Obra, con residencia en la ciudad de Cochabamba durante la ejecución de los trabajos y con amplia experiencia en la construcción de Obras de Ingeniería Sanitaria. La Supervisión será contratada para el Proyecto de Agua Potable San Juan - San Pablo en la ciudad de Cochabamba.

Enviar Curriculum Vitae, indicando pretensiones, de sueldo, hasta el día 14 de agosto de 1987, a la siguiente dirección:

Empresa Privada
Ing. Supervisor de Obra
Casilla 4808
La Paz - Bolivia

La Paz, agosto 4 de 1987

HISTORIETAS

JUSTO Y FRANCO

EL DETALLE QUE FALTABA

BETSEY CLARK Encantos

FULMINE

CANDIDO

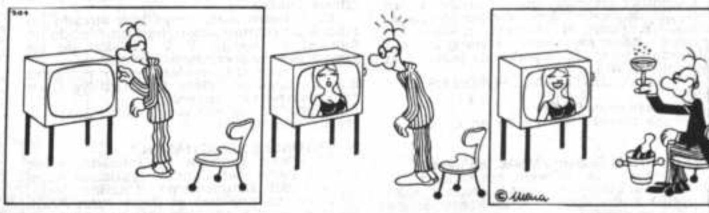

PRESENCIA DEL PAPA EN BOLIVIA

La Paz, Bolivia, viernes 7 de agosto de 1987

SIMBOLO DE LA PAZ.- Juan Pablo II mira una de las palomas que liberó como símbolo de paz durante su bendición dominical.-

Enfoque cristiano de la educación

El problema de la justicia es el aspecto central de la sociedad de hoy, y la realización de ella entre los hombres, constituye un tema central del mensaje profético de la biblia.

El problema contemporáneo que origina las más graves tensiones y conflictos sociales es, sin duda, la distancia que separa más y más a los países ricos de los países pobres, a las clases dominantes minoritarias de las clases oprimidas mayoritarias, al interior de los países empobrecidos como el nuestro.

Lo que la sociología señala como brecha entre pobres y ricos, la fe lo define como injusticia y pecado social. Donde la sociología sólo ve rostros de pobres explotados, la fe reconoce en ellos "rasgos sufrientes de Cristo el Señor que nos cuestiona e interpela" (Puebla, 31).

La acción educativa de la Iglesia boliviana, debe nutrirse, en consecuencia, del mensaje bíblico en favor de la justicia, desde la perspectiva del pobre.

Corresponde entonces a cabo una educación liberadora de cambio de las injustas estructuras de dominación, tomando en cuenta los aspectos operativos del mensaje liberador del Evangelio: denuncia de la injusticia, anuncio de signos de esperanza, testimonio de vida y acciones de solidaridad cristiana.(Carta Pastoral sobre Educación, 1971; Enfoque Pastoral y Directrices Pastorales, 1986-1991) especialmente en estos difíciles momentos que atraviesa la educación fiscal, cuyos efectos privan a niños y jóvenes de los sectores populares de su fundamental derecho a la educación.

La alarmante situación que atraviesa al presente la educación en Bolivia, debiera interpelar la conciencia de todos los cristianos, gobernantes y gobernados y movernos a encontrar creativamente, y, en la brevedad posible, vías de solución.

El ministro de Educación y los maestros no son los únicos responsables de la educación. Con los exiguos recursos que cuentan, no se puede exigir que realicen milagros.

En consecuencia, para obrar en función de la justicia, todos los bolivianos, empezando por el Poder Ejecutivo en pleno, el Legislativo y toda la Comunidad Educativa del país, debiéramos salir al paso de esta EMERGENCIA NACIONAL, salvando el presente y el futuro de nuestras generaciones jóvenes.

La problemática educativa del país, está llegando a extremos insostenibles que para salvar su total deterioro, resulta imperativo identificar y denunciar ante la comunidad nacional e internacional, con la fuerza profética del Evangelio, la verdadera raíz de la crisis que confronta:

Sin eufemismos, ésta es de orden económico-financiero y sólo puede ser identificada con el problema de la deuda externa y con los inhumanos condicionamientos que, en función de la misma, son impuestos a nuestro país por organismos internacionales.La comunidad internacional debe estar informada que por pagar una "deuda externa" ajena, que no la contrajo el pueblo humilde de Bolivia que es el que sufre ahora las consecuencias, miles de niños y jóvenes de los sectores populares, se ven privados, año tras año, de contar con una educación digna.

El peso de una deuda externa fraguada que, en nada ha beneficiado al país, y que ahora se constituye en el condicionamiento más fuerte y máximo pretexto para imponer sobre nuestro pueblo un modelo económico neoliberal y un plan de reactivación que priorizando exclusivamente los aspectos económico financieros, en función de las inhumanas presiones e intereses del FMI y otras agencias internacionales, ignora las repercuciones sociales que él mismo ya está produciendo.Esta política económica del gobierno está humillando y sometiendo a grandes sectores de nuestro pueblo boliviano a pasar hambre, mientras que sectores ricos de la población continúan obteniendo beneficios económicos y acumulando bienes, a costa del empobrecimiento de sus compatriotas.

Luego que se dijo que la presente situación, demandaría de todos los bolivianos un sacrificio compartido, en el ámbito educativo, mientras el sector privado ha pasado quizá uno de los cursos escolares más regulares de los últimos años, el sector fiscal, donde están la mayoría de los hijos de obreros, campesinos y clase media baja, en el mejor de los casos, ha cumplido apenas alrededor de 50 días de clases. Un hecho digno del programa "Aunque Ud. no lo crea" de Ripley se está dando en estos días en nuestro país, al permitirse insencibelemente que alumnos, de la Educación Fiscal sosteniga ya por más de dos semanas una huelga de hambre pidiendo al gobierno y a sus maestros encuentren pronta solución a su "impasse" y normalicen al al año escolar.

Mientras los sueldos parlamentarios bordean los 2.000.000 bs. (2000.000.000 de los antiguos), el salario de los mestros no supera en mucho los 100 bs. Las compensaciones en víveres y vivienda para los maestros, en términos realistas, resultan insatisfactorias e insuficientes porque llegarán a compensar eventualmente sólo a un sector muy reducido, considerado el volúmen de maestros que existen en el país.En consecuencia, no habría que echar toda la culpa a los maestros por el receso educativo, porque al fin de cuentas ellos también son víctimas de esta injusta situación.

En este momento se debe atender tanto a los problemas económicos como a los sociales que confronta el país que, pese a las exhortaciones de la Iglesia, continúan sin solución y dadas las actuales circunstancias amenazan profundizarse aún más.

En recientes declaraciones el Sr. ministro de Finanzas señaló que Bolivia logró los indices más bajos de inflación en toda Latinoamérica, gracias a la política económica vigente en el país desde agosto de 1985. sin embargo, cabe recordar que Bolivia también tiene los salarios más bajos del mundo, los índices más bajos de consumo de calorías, los registros de morbi-mortalidad más elevados y además uno de los porcentajes más alarmantes de analfabetismo. Las cargas y sacrificios económicos exigidos a los sectores populares, resultan tan fuertes que de seguir así es improbable que el gobierno recupere credibilidad.

Paso seguro

Una serena mirada, llevando la
Cristo a la humanidad sedienta del d
grande. El Sumo Pontífice de la
Católica ha hecho su lema el auguri
paz y hace sentir que no es una utop
una realidad alcanzable por el hom
este siglo y de los futuros.

En días pasados fue celebrado en
Japón un encuentro ecuménico
diferentes religiones para hablar y re
la paz en el mundo. El llamado que
Santo Padre el año pasado en A
ciudad del "Pobrecillo" y reconocido
de la fraternidad universal.
acontecimiento tuvo resonancia mu
los asistentes a ese histórico en
consideraron oportuno convocar
mente en sedes diversas a tod
religiones en espíritu de hermandad
al Todopoderoso iluminación para
pensamientos de los gobernante
tienen en sus manos los destinos
semejantes se vuelquen hacia la p
peregrinajes por todos los continen
busca de buena voluntad para escu
voz, que es la voz de Cristo, el solo qu
dar la verdadera paz al hombre, que
Papa Wojtila preparan días
prometedores a la humanidad.
Vicario de Cristo proclama que el
llega a destruir un día los instrume
muerte y transforme "En arado
espadas, hoces de sus lanzas. No
gente contra gente, ni se ejercitarán
guerra. Caminemos a la luz de Dios".

Esta es la Misión de Juan Pablo
camino por el mundo llevando el
cristiano de Paz.

Que todos sean uno

(Primera Parte)

Por Francisco López de Dicastillo, cmf.

Es el deseo ardiente de Jesús (Jn. 17, 21).

Deseo reiteradamente manifestado. A esa tarea, de hacer un solo rebaño y un solo pastor, dedica sus afanes mesiánicos.

Una estrofa del himno-homenaje al Papa Juan Pablo , recoge ese anhelo de Cristo:

Jesús pidió al Padre que hubiera en el mundo un sólo rebaño y un solo pastor...Jn. 10,16

Cualquier creyente, que se precie de ser discípulo de Jesús, debe abrigar el mismo anhelo. Y, como el Maestro, realizar los mejores esfuerzos para conseguir esa anhelada unidad. Para poner en práctica la voluntad de Cristo.

1) Y LA VOLUNTAD DEL SEÑOR ES MUY CLARA:

Dios es nuestro Padre.

Se nos revela y se nos da en Cristo, su Hijo.

Quien nació de Santa María, la Virgen.

Instituyó una Iglesia, comunidad de salvación, la que quiere una y unida. Confió su Iglesia a los Apóstoles, al frente de los cuales puso a Pedro.

Otorgó a éstos todos los poderes necesarios para cumplir su misión de evangelizar, santificar y regir al Pueblo de Dios.

Los Apóstoles designaron sus sucesores, transmitiéndoles los respectivos poderes mediante la consagración o imposición de las manos. 2 Tim. 1,6; Tit. 1,5; Hechos de Ap. 20,28.

San Pablo nos hablará de un solo cuerpo, de una sola fe y un solo bautismo. Efesios 4,4-5, y Gal. 3,28.

Una actitud primaria y prudente de todo hombre de fe es plantearse su fidelidad a la voluntad de Cristo.

Creo que ésa fue una actitud sincera y valiente de la Iglesia Católica en el Concilio Vaticano II. Y creemos que también lo hacen otras comuniones eclesiales. (Decreto sobre el Ecumenismo, N.4).

Hacer algo que atente contra esta unidad, es una actitud antievangélica. Aunque se vaya con el evangelio en la mano.

2) LA TRISTE REALIDAD

La conocemos todos. Si bien, sospecho que no todos valoran la dimensión y secuelas de tal situación.

La división entre los hombres viene desde muy lejos. Fue provocada por el pecado de soberbia (Gen. 1,49). Y perdura a lo largo de los siglos. Y también entre los que se confiesan creyentes en Jesús, a quienes debiera unir el vínculo de una misma fe.

La fecunda siembra de la fe Apostólica fue acompañada de una siembra de cizaña. El Gnosticismo quiso desvirtuar ciertas verdades que los mismos Apóstoles habían enseñado. San Juan Evangelista, tiene que salir en defensa del Verbo de la Vida, a quien ellos mismos - los Apóstoles-, habían visto con sus ojos, y habían tocado con sus manos.

Desviaciones, errores, sectas, herejías, siempre las ha habido. Y las habrá. La cizaña coexistirá al lado del buen trigo hasta el tiempo de la siega. (Mt. 13,30).

Luego, en el siglo XVI, vino el gran desgarro de la túnica inconsútil de la Iglesia. Los efectos dolorosos de esta ruptura los estamos sufriendo todos. Y el Concilio señala que esto ocurrió a veces no sin culpa de una y otra parte.

Y, mirando en torno nuestro, pareciera que Latinoamérica se ha convertido en terreno abonado para brotar aquí y allá grupos y sectas que confiesan a Cristo como Maestro y Guía, pero cada uno a su modo.

Su proselitismo es notorio, y con ferecuencia agresivo, respecto a las otras confesiones, y en particular respecto a la Iglesia Católica.

En nuestro país, como han aireado los medios de comunicación, han proliferado un montón de sectas. Y la división de los creyentes se ha acentuado visiblemente.

Esta realidad es evidentemente contraria a la voluntad de Cristo. Y constituye grave escándalo para los no creyentes.

Y uno de los mayores obstáculos a la credibilidad de nuestra fe.

ENTONCES ¿ QUE HACER ?

La Iglesia Católica ha iniciado, sobre todo a partir del Concilio Vaticano II, el camino del Ecumenismo. Camino largo, doloroso. Lo profetizó el Papa Juan XXIII. Supone dejar a un lado muchas posturas ancestrales y arraigadas. Ponerse en humildad y sinceridad, en total abertura ante la voluntad de Cristo para nuestro tiempo y para siempre.

El Papa Pablo VI tuvo un gesto de arranque de este caminar, en la apertura de la segunda sesión del Concilio: pidió perdón, en nombre de la Iglesia Católica a cuantos, a lo largo de los siglos, se hubieran creido ofendidos por sus miembros. Actitud valiente y humilde. Pero necesaria. No sabemos si ha llegado, con toda la carga de su significado a todos los destinatarios. Esa palabra y esa actitud que no se oye ni se tiene en ciertas asambleas e instituciones porque las han borrado del diccionario y de sus convicciones, se hicieron presentes en aquel momento en la Asamblea más solemne de la Iglesia.

Ya es hora de que, a tan larga distancia, se olviden ciertas cosas y posturas que alimentaron la división. Ya es hora de que no se vuelvan a renovar ciertas heridas.

El Papa Juan Pablo XXIII nos invitaba a mirar más lo que nos une que lo que nos separa. Aquello monta y es sensiblemente más que ésto.

El Decreto sobre el Ecumenismo, cuyo espíritu y letra nos guía en estas reflexiones, nos propone: eliminar palabras, juicios, y acciones que no respondan a la justicia y a la verdad, a la condición de los hermanos separados. Nos impele a que acudamos al diálogo, entre peritos bien preparados.

Cómo medio imprescindible, se impone el dar testimonio auténtico de nuestra fe. Que sepamos dar testimonio de nuestra esperanza, nos dirá San Pedro. Estoy persuadido de que la incoherencia de la conducta de muchos católicos con la fe que dicen profesar ha sido y es un factor pernicioso, tal vez el más influyente, en la pérdida de su fe y de la dispersión y confusionismo que nos aqueja.

Y es que la Fe, íntegra y pura, es un don divino muy delicado; hay que cuidarlo y cultivarlo. No se puede andar flirteando con ello.

Y termino esta primera parte con palabras del testamento de Pablo VI: "Continúese la obra de acercamiento a los hermanos separados, con mucha comprensión, con mucha paciencia, con mucho amor, pero sin desviarse de la verdadera doctrina católica".

Los 264 papas de la Iglesia Católica

Por Fr. Guiseppe Rossi

Siguiendo la reseña histórica de los sucesores de San Pedro, como Jefes de la Iglesia Católica hemos recordado al Papa San Cornelio: mártir en la persecución de Galerio como una de las víctimas de los primeros cismas que aparecieron en la Iglesia Católica y que se han arrastrado hasta nuestros días, signo claro de la lucha que hace Satanás y la seguridad que los poderes infernales no prevalecerán.

LUCIO. El Papa 23 de la serie legítima fue elegido el diez y ocho de septiembre del año 256, rigió la iglesia un año, cinco meses y 13 días. Murió mártir el cuatro de marzo del año 258, siendo emperadores Valeriano y Galieno, quedando vacante la silla pontificia un mes y un día.

SAN ESTEBAN I. Otro Papa romano. Creado Pontífice el día seis de abril del año 258, gobernó dos años, tres meses y 26 días. Fue degollado por mandato del emperador Valeriano mientras celebraba la Santa Misa en las catacumbas, sentado en la misma silla de San Pedro, el día dos de agosto del año 260. Se recuerda por su oposición a la tesis de San Cipriano, quien sostuvo en un Concilio que debían ser bautizados de nuevo los que hubiesen recibido el bautismo de manos de los herejes.

SAN SIXTO II. Griego ateniense fue nombrado sucesor de San Pedro el día 24 de agosto del año doscientos sesenta gobernó once meses y trece días, muriendo mártir por orden del emperador Valeriano el día seis de agosto. A los cuatro días recibió la corona del martirio el diácono Lorenzo quien obligado de entregar los bienes de la iglesia al poder civil contestó; indicando a un grupo de pobres mendicantes: "Aquí están los tesoros de la Sede Apostólica. Fue condenado a morir quemado en una parrilla y fue tanto su heroismo en aceptar los tormentos que dijo a sus verdugos: "Ya estoy asado por este lado, báganme el otro".

SAN DIONISIO. Griego como su antecesor, fue sacado de una cisterna donde se había recogido. Fue elegido el día 10 de septiembre del año 261 y gobernó once años, tres meses y catorce días, muriendo el 26 de diciembre del año 272. Es el primer Papa en quien la edad se anticipó al martirio. Los carmelitas lo consideran miembro de su Orden igual que a San Telésforo, solitario del Monte Carmelo, también el Pontífice.

SAN FELIX I. De la capital del imperio, fue nombrado treinta y uno de diciembre del año 272 y reinó por dos años meses y veinte y nueve días, murió mártir el 30 de mayo 275 en la persecución del emperador Aureliano. Es el a liturgia para celebrar la Eucaristía sobre la tumba de los lo que dio origen a la piedra (el altar) con reliquias de lo como se ha acostumbrado hasta hace pocos años, a reforma del concilio Vaticano II.

SAN EUTIQUIANO. Toscano de la ciudad etrusca de L a la cátedra de San Pedro el cuatro de junio del año 27 Iglesia por el tiempo de ocho años seis meses y cu entregando su vida por Cristo y por su grey el día 8 de dic año 283 bajo el emperador Numeriano. Este Papa tenía t los fieles martirizados que llegó a enterrar a 342 con su manos. Sancionó con decreto la antiquísima costu bendecir sobre el altar los cereales y las uvas.

SAN CAYO. De la Dalmacia, actual Yugoslavia, hijo Cayo, hermano de San Gabino, tio de Santa Susana y s emperador Diocleciano, fue creado Papa el día 17 de dic año 283, su Pontificado tuvo la duración de doce año meses y nueve días, muriendo mártir en la persecución cristianos desencadenada por su tio Diocleciano, el día 2 del año 296.

SAN MARCELINO. Fue elegido Pontífice el día primer del mismo año 296. Era ciudadano de Roma. Siete añ meses y veinte y siete días pastoreó a la grey católica e tercer siglo de historia de la Iglesia con la corona del siendo emperador Maximiano. Sus enemigos le llamaron y lo acusaron haber ofrecido incienso a los ídolos para persecución y de la muerte. El Papa León XIII después de la verdad histórica le devolvió los honores de mártir el alto de la santidad.

Pocos años ya faltaban al triunfo del cristianismo qu hasta nuestros días ya que al Vicario de Cristo se le re más alta autoridad moral y espiritual de la humanidad.